SHANGHAI. THURSDAY. DECEMBER 13 1923 THE SHANGHAI TRIBUNE PUBLISHED EVERY MORNING. INCLUDING SUNDAY.

正用後盾 正用後盾 正用後盾 正用後盾 正用後盾 正用後盾 正用後盾 正用後盾 正用後盾

遠東貿易公司儲蓄會總部

總公司上海九江路八號 電話中央四六九五 電報掛號 五

一品香歐菜漢席中西旅社啓事

敬啓者時屆冬令寒氣頻來本社爲優待旅客起見備有新式火爐凡蒞本社者所用煤屑一概免費庶幾滿室溫和衞生有益房金仍照原價有住滿日者尙可另議或借作消閒之所亦可特別面商故此佈告雅希公鑒

新申報

中華民國十二年十二月十三日
夏曆癸亥十月廿九日 星期四
第二千五百零七號
今日四張 售大洋三分

本館開設上海望平街 中華郵政特准掛號立券 電報掛號一五九 按照總包 電話總理處及編輯部中央一六〇 特別優待寄發之報紙 營業部中五〇 一號

定報價目（郵費在內）○中國境內 每月大洋一元 三月二元 半年五元五角 全年十元 ○日本朝鮮同價 ○歐美南洋加倍（報資先惠郵票九五扣）（外國定閱三個月起）

廣告刊例（按日計算）特等五行（每行廿三字）每行四角五分 頭等二行起刊每行一元四角 二等三行起刊每行七角 方格五十字起刊每字一分 英寸二方寸起刊每方寸[illegible]

商務印書館
承接印刷營業

本館經營印刷事業迄今二十餘年出品之精交貨之速定價之廉久爲海內所共許茲因營業日繁特在河南路發行所內設立承印部承接下列各種營業聘任職員專司接洽藉謀顧客之便利如承惠顧無任歡迎

◀營業要目▶

承印	精製	發售
中西書報 商標 證書 股票 鈔票 各種單據 名片 柬帖 影印屏聯碑帖 五彩月份牌	銅版 鋅版 三色版 珂羅版 凹凸版 琺瑯徽章	各種鉛印機及附屬機器 鉛字銅模 花邊花圖 自製油墨 各種紙料 中西

承印部電話 中央 四五五

甲1510

大中華紡織股份有限公司召集第二次臨時股東會通告

逕啓者本公司決定於陰曆十一月十六日星期日下午二時假上海總商會（上海北河南路）開臨時股東會籌討論重要事宜務懇准時惠臨至爲盼禱如因事不克到會請照章填具委託書另函寄交本公司爲證並將入場券轉給代表人以憑到會除將通告書入場券及代表委託書另函寄達外特此通告再距會期前二十日內照章停止過戶合併聲明

大中華紡織股份有限公司董事會謹啓

上海英大馬路虹廟對街

采芝堂永記藥號本月十五日起放盤一月逐日照碼三九[illegible]

本號向在拋球場已歷數十年茲因舊址改造於辛酉遷移虹廟對街直隸路新建西式三開間石庫門內發售參茸燕桂丸散膏丹各種藥酒遷還官燕特等銀耳西藏馬寶平肝運氣二十四製金柑誠恐遠埠各界未盡週知特此聲明[illegible]

侯光廸啓事

范雲章欠（人）銀一千餘兩屢討不還日前由（人）將伊汽車扣留復控（人）爲偷竊除依法起訴外誠恐各界誤傳有妨名譽特此聲明

上海永安公司新到大幫冬節禮品各類俱備價極相宜

▲冬節適用禮品酌列於後▼

冬至玩物 珠寶玉器 金銀首飾 雕刻象牙 古銅名瓷 景泰青器 名廠鐘錶 上等木器 定織綢緞
定織地氈 細毛皮貨 各種畫片 美術年卡 精緻信封 自來墨筆 西裝用品 照相器具 化妝香品 翎毛顧繡
手挽銀袋 各國美酒 罐頭食品 紅綠名茶 冬節爆竹 應時糖果 上等英腿 白帽蛋糕 各種果脯 時式邊幅
雪茄香煙 本公司新印各種五彩禮券印刷鮮明式樣精美冬節送禮尤爲適宜 金山萃果

大件銀器爲冬至送禮之妙品

冬至到了，又要送禮了，不過送食物者，事過境遷便就忘却，我們所出售之銀器，無論花瓶盅照架等，花樣新奇裝潢考究，非能如各種食品一經食過便淡忘，而可送器作送禮品，那末中人士一定歡迎而且永久的不忘啊，上海四馬路第一臺對門 全昌號啓

Z1886

上海三洋涇橋

元泰號呢絨綢緞洋貨冬季大減價三星期

十月廿初十起

電話中央二四五八

上海公共租界會審公堂公告

案據商婦簡潘杏濃代表愛理思律師稟稱伊夫簡照南於本年十月二十六日病故未立遺囑照例應該氏爲遺產管理人請求給諭前來爲此登報公告如有反對簡潘杏濃執管上項遺產者須於十四天之內到廨陳明理由否則卽給諭該氏照准特此公告

民國十二年十一月十八日

大批漂白粉新到

本公司由法國運到上等漂白粉物質度份較上次充足定價克己凡我主顧請速駕臨另議批發一概歡迎

上海德記公司四川路十號 電話中央一〇三號 電報掛號一七一一 1811

席時泰醫生啓事

時泰自十本年返國卽任佐佐木醫院（今改名福民醫院）外科醫務及南洋醫學專門學校教授公餘之暇在藥房設立診所每日二小時迄今四載未嘗更變近因診所醫務日漸繁忙不能兼任他職之勢不得辭去福民醫院職務我亦擬專心博士研究長允於今年陽曆年底至學校教務且親明年情形再宮自定去留十二月一號起改正時間如下門診上午十時至十二時下午二時至六時出診診金一元二角出診五元五角所四所 仍在三馬路中法大藥房

漢口銀行雜誌第一卷第三號出版廣告

本期要目如下 漢口金融界之回顧（史晉生） 國際的貨幣之關係（方宗鰲） 銅元票（十浩） 洋漢匯兌計算法（李德）[illegible]

定價每册二角 其他尙有本埠商業金融各地商業金融新聞等 [illegible] 總發行所 漢口銀行公會內漢口銀行雜誌社 [illegible]

蓋世耳聾還聰丸

[illegible]耳聾之症其多市上所售藥林立然往往不得[illegible]下部相火上衝火傷所以致耳聾目昏聽視不靈陰虛氣虧血脈不能流通呼吸不能[illegible]耳鳴耳聾耳服耳痛言語不聞等症本主人得世傳秘方加工精製專治男女老幼耳聾[illegible]三十年老症服之立見神效轉聾爲聰補真陰生津液除浮火退虛熱妙在服後神清氣爽身體[illegible]健永無復發之患屢經試驗萬無一失專治耳聾竟有再造之功早蒙仕學商界信服允推天下第一[illegible]一百寶還聰之妙藥也一二年之新症二三盒告痊雖十年念年之老恙連服二料包可全愈每[illegible]洋一元每料六盒洋五元服之不靈奉還原洋另製耳內漬爛流水時[illegible]流膿之症每瓶洋五角郵局函購原函回件上海三馬路大舞臺對面香港

鍊雲藥房

銀行公會會員

上海中孚銀行儲蓄廣告

▲儲蓄盒

本行備有儲蓄盒一種式樣精緻銀元鈔票角子銅元均可收儲可以聚少成多凡有志儲蓄者皆可照章領用 儲蓄詳章函索卽奉

定志願於若干年內祇存不取者而設利息優待

普通儲蓄 凡數目自一元起均可存儲生息亦可隨時支取利息常年五厘

定期儲蓄 凡數目在十元以上一百元以內均可存儲期限自六個月起至五年爲止利息從優

特別儲蓄 志願儲蓄 少成多而設期限分三年五年十年十五年廿年五種按年限長短從優規定利率

◉行址上海仁記路廿五號 1826

銀行公會會員新華儲蓄銀行廣告

本銀行於民國三年創辦資本總額五百萬元已收公積金七十二萬元專辦儲蓄兼營商業銀行業務並得受政府委托辦理特種儲蓄事項其種類分列於下 抵押放款 貼現放款 各處匯兌 收解款項 買賣證券 流通儲券 定期存款 活期存款 四季儲金 兌換貨幣 公共儲金
總行北京西交民巷 辦事處北京廊房頭條（電話南局二二〇四）天津分行法界中街七號 上海分行天津路鴻仁里（電話中央四四七一） [illegible]二八四八 北京分行 一八四〇 二三一〇

儲蓄優點

每月儲洋十二元至第十五年共得本息洋四千九百元若與他種儲蓄比較十二元至第十五年僅得二千元者相差幾近二分之三想儲蓄諸君必樂此又穩妥又可靠之四千九百元也無疑欲閱詳章請向上海商業儲蓄銀行索取可也

上海商業儲蓄銀行號

中醫宴天權啓事

啓者鄙人現因事務紛繁自卽日起所有門診暫行停止凡有接診者仍請至新閘太通路西新康里一百七十六號本寓掛號可也診例英租界內六元美法租界十二元南北市二十元車資加一夜[illegible]謝絕電話西三二九三號

介紹婦孺產科女醫沈鄭浩

女士畢業於上海醫院在院服務有年其於產科及婦孺花柳各科悉心研究別具心得凡就診者莫不保赤回春之頌焉茲於院服務之餘自設診所於滬西方浜橋加蘭路[illegible]爲不取診金茲特爲介紹倘祈病家注意焉

介紹人 章太炎 許建屏 王成伯 狄楚青 王彭年 王鈍根

閘北慈善團敬謝

敬謝施德之周洛軒吳冕伯三大善士合助本團慈善經費洋五百元又助本團內靈雲壇建築費洋二百元除掣收條外特此登報鳴謝 閘北慈善團主任王棟謹謝

閘北慈善團敬謝高鳳池先生經募舒震雷善士因其太夫人七秩壽辰筵資移助本團慈善費洋五十元又承隱名氏善士助施粥費洋三十元施米費洋三十元曾紹裳善士助施米費洋二十元除掣收條外特此登報鳴謝 閘北慈善團董事部暨總董沈鏞主任王棟謹謝

甲1509

中國救濟婦孺總會敬謝本會董事顧子槃先生經募邵文炳大善士慨以令郎彌月湯餅筵資移助洋一百元

啓者本會經濟向無的款均賴各慈善家慷慨捐助得以維持茲承本會董事顧子槃先生經募邵文炳大善士慨將令郎彌月之喜湯餅筵資移助洋一百元藉爲諸親友造福卽祈查收等因足徵慈善爲懷澤沛婦孺齊頌之餘感激同深除奉收條外合亟登報以揚仁風並祝福無量 上海新閘河六十八號洋房中國救濟婦孺總會朱佩珍王震徐懋等謹啓

甲1301

慈善救濟會籌募游民工廠基金遞本債券明天開籤

欲得現洋拾萬大圓

請購共發百貨商店零股票

每股五元除得獎銀希望外仍可保存股東權利十一月初四日開籤

總事務所上海民國路新開河五十五號大洋房

血爲生命之基

服九造眞正血

老當益壯

眞正血之特點

▲一、不用鐵汁爲純正無毒之補血品
▲二、不秘藥方以昭大公並以供醫藥界之研究
▲三、補充血分兼治內臟各病
▲四、服後無流弊婦孺老幼莫不相宜

上列四大特點，均與市上流行之補血藥，大不相同，服者但食其見效之速、不知內臟之軟化，隱患潛伏，豈藉君服藥求補之本旨歟，

惟此眞正血可稱最純粹最王道之補血品 凡患體瘦力乏元虛血衰脾胃薄弱先天不足後天失調精神萎頓腎虧腦弱及婦女經水不調子宮寒冷赤白帶下倒經閉經等症服之無不立瘥此卽能補血能治病之特效多令服之尤能身强力壯諸公速服此不老良藥以期老當益壯耳

大瓶一元半 每打十五元 小瓶八角 每打八元

總發行所上海三馬路中法大藥房[illegible]

評論

患得患失

東吳

高凌霨決非肯辭職之人、而偏持辭職之說、及既提辭職之說、而又恐眞演成辭職之事、於是一度會議再度會議、經數日之作態、而其說卒歸於取消、其患得患失之情態、亦忒煞可憐矣、

官僚派之做官、終身營業也、除此一業之外、殆無他業可營、亦無他項營業可比、做官一業之得錢易、而且多者、故其第一注重之事、即爲地位問題、人格道德廉恥、笑駡皆其次焉者也、未就職之先、每聞有不願就職之表示、蓋恐有人阻撓其上台也、既就職之後、而時有將提辭職之宣言、則欲得一挽留之保障也、此種皆爲進一步之做法、高凌霨此種行動、官場現形記之絕好資料也、

本館專電

北京

●路電會議、昨通過三項詳細條文、(一)取締假冒軍用品、包運商貨、嚴定罰則、(二)取締無票乘車、(三)限制掛車、今日繼續會議取締免票、又軍用護照與半票、概不適用、鐵路議案已結束、明日起、續議電政案、(五日發)

●交部路警處章程、今日經吳毓麟批准、每一特別快車上、裝製機關槍兩架、(五日發)

●外部商准安格聯、決發駐外使領經費國庫券五百萬、章程八條、券已付印、(五日發)

●八校學生以政府不顧教費、仍將俄賠欵發行國庫券、充駐外使領經費、今日開緊急會議、表示反對、(五日發)

●衆院又發出通知、定魚(六日)日開會、投孫閣同意票、(五日發)

●吳景濂昨在忠信堂、大宴中立政團、吳即席出通電稿、請來賓署名、多以容再考慮却之、吳大失望、吳意衆院、至遲灰(十日)日當再開會、(五日發)

●吳景濂系議員嚴天駿通函同人、謂議長問題、紛紜不決、變且不測、諸公奚乃滿意之時、恐即基礎動搖之日、心所謂危、不敢不告、意在以危詞動反吳派、令其顧念自身利害而息爭、(五日發)

●葉夏聲李載賡等、發起中立派二次調和議長潮、今午二時開會討論後、向雙方提出意見、(五日發)

●曹銳王承斌派邊守靖、今日來京、與吳景濂協商組黨計畫、(五日發)

●憲政黨訂魚(六日)日開始發給黨員津貼、(五日發)

●今日參院議長選舉會、到一三八人、因散票手續有誤、改寒(十四)日再開、(五日發)

●曹指令、黃郛呈辭外交委員會長兼職、照准、改由顧維鈞兼任、(五日發)

●財部令派王章祜兼內債局協理、(五日發)

●閻治堂電王克敏、催發廿師欠餉二十萬、並派軍需長張銘誠、來京坐索、(五日發)

●鄂同鄉定魚(六日)午一時、在湖廣會館開大會、反對何佩鎔長鄂、(五日發)

●荷使照覆外部、關於荷屬華僑被人誘賣事件、允嚴厲取締、並隨時會同華領、查明資遣回國、(五日發)

●英美法日四使館員、組織委員會、討論商標法施行問題、(五日發)

●外部電韓國鈞、許沅英國查勘烟苗委員陶爾、不日由浙赴蘇各縣查勘、請嚴飭所屬查照、(五日發)

●財部通電各省區、依照八年度預算、趕造十三年政費預算、列表送部、(五日發)

●高凌霨近有微恙、連日未到院、閣議由顧維鈞主席、(五日發)

●財部通令各省、務於朔望解欵、其各項丁漕稅捐、亦應每月呈報、不得稽留、(五日發)

●財部令、撤銷津漢滬等埠貨價調查處、改由該處稅關代辦、各處長均調部辦事、(五日發)

●鄭士琦熊炳琦江(三日)電告、在濟南設立清鄉局、多匪之區、酌設分局、舉辦清鄉、(五日發)

●吳景濂函各報、否認曾函滬議員、有南下說、(五日發)

●內部呈訂定表揚僧道事項施行細則、指令照准、(五日發)

天津

●高凌霨辭職事、恐弄假成眞、故已取消前說、(五日發)

●張英華助高志鴻、力謀京兆尹、聞可望得手、(五日發)

●曹派夏寅官昨日南下、調停滬警廳長問題、(五日發)

●吳佩孚令汝陽道尹、修洛陽與光化間汽車路、(五日發)

漢口

●洛吳派杜副官赴湘、促趙恒惕取消自治、趙猶豫不敢遽允、以須議會同意推却、(五日發)

●傳援川各軍、現包圍渝城、川軍應戰甚力、北軍旅長周金榮、因撲城殞命、(五日發)

●漢口疋頭幫夥友、運動加薪、歌(五日)起同盟罷工、(五日發)

長沙

●省軍決三路包圍湘西、賀耀祖礬市待命、葉開鑫集中寶慶、與陳渠珍分途並進、聞蔡鉅猷如不能守、決退黔邊晃縣、(五日發)

●唐生明軍、亦向馭蹻塘進發、助賀耀祖攻漵浦、(五日發)

●何健電、攸醴一帶之散槍、經派員收集、蔡委瀏醴游擊司令周之奚、已願就撫、編爲第一支隊名義、(五日發)

●武岡前經蔡軍劉部佔領、旋蔣旅由永州赴援、江(三日)日收復、劉願降服、省令收編、以劉爲獨立旅長、(五日發)

●趙派常國綱赴澧州、與唐榮陽有所接洽、(五發日)

●葉開鑫支(四日)日由衡陽移駐寶慶、(五日發)

●潮州鎮守使陸雲高、經過道縣入粵、(五日發)

●交涉司長楊宣誠、准一星期內返湘、(五日發)

●水口山礦工、前因與軍隊發生衝突罷工、經省令解散工人俱樂部、嚴拿主動、工人不敢抗、已全體開工、(五日發)

●權運局長鄒天山、通電整頓權政、與各軍洽商用人問題、(五日發)

●趙電米捐局卡、謂米捐原濟財政之窮、務使涓滴歸公、倘有侵蝕情形、立以軍法從事、(五日發)

福州

●薩支(四日)在交涉署議各國領事、及海軍艦長、(五日發)

●英艦又有一艘來長、(五日發)

●盧興邦在樟湖坂截留柴米船二百餘艘、省會民食大恐慌、孫傳芳電周蔭人、請其釋放、(五日發)

香港

●魯滌平支(四日)午四時、佔領南雄、方本仁部退南安信豐、但官中尚未據報、(五日發)

●譚延闓報告、魯滌平出始興、攻南雄、謝國光繞道應魯、會合進攻、(五日發)

●方本仁部、江(三日)日繞肇架山周心墟二路反攻、魯滌平應戰甚劇、孫昨令駐英德朱世貴部開北江加入、魯江(三日)電請速撥槍彈、支(四日)星夜運往韶關、(五日發)

●沈鴻英前鋒、由宜章經九峯逼新村、魯滌平急令駐韶陶制安部、移防樂昌、(五日發)

●楊希閔劉震寰等、江(三日)晚會議進攻博羅計劃、決右路逼謝村、攻鴨仔步、中路進向水柏塘、左路向淡水平湖、粵軍主力、現集中博羅龍崗平湖鴨仔步等處、節節佈防、不日恐有大戰、(五日發)

●聯軍戰報、二師佔領樟木頭、敵軍退平湖龍崗、正追擊中、(五日發)

●傳林虎昨派李少穆、携和孫條件、晤傳達長胡謙、條件內容(一)位置問題、(二)糧械問題、(三)接濟餉軍俟圓滿解決、即聯師北伐、確否待證、(五日發)

●呂春榮冬(二日)據羅定、李濟深昨率部往攻、西江形勢吃緊、孫令劉震寰部駐防該處、劉將桂軍總司令部、及彈廠移往肇慶、支(四日)起運、(五日發)

●楊希閔支(四日)午偕朱培德奉孫召、由石龍返省、商洽要事、晚間一時始出、(四日發)

●美記者勃德氏、江(三日)由滬抵粵謁孫、詢粵省近況及設施、(五日發)

●財廳支(四日)發表、裁特務員六十人、(五日發)

滁州

●盱眙駐防軍、聞有一部分蠢動思變、第二團長王澤春、急由蚌回臨、調隊赴該處彈壓、(五日發)

國內特約電

北京政聞彙誌

▲路透社五日北京電　政府接國際聯盟秘書處來文、請將中國禁止鴉片之成績、詳報國際聯盟會、政府已命內務部編擬此項報告、內閣曾電命蕭耀南禁止湘鄂兩省栽種罌粟、蕭覆電稱、已命各屬吏實行、

▲路透社五日北京電　參院今日午後開會、擬舉議長、此及前發票不符準後、即宣布延會至星期五日、

▲路透社五日北京電　聞司法部不在減政範圍、因部中人員、與民國八年豫算案之數符合也、

▲路透社五日北京電　華字報載稱、政府已擬定中奧條約、交駐奧黃使考慮、

國外特約電

▲英國

●各政黨競爭選舉形勢

▲路透社四日倫敦電　英相包爾溫發表宣言書、述英國戰後情形、以明商業蕭條及失業人衆之原因、爲補救計、故請國人贊成其保護政策、舍此別無可垂永遠之善策、包爾溫以爲徵稅辦法、不致使用戶感百物昂貴之苦、但若有人壟斷、抬高物價、而使用戶不獲保護政策之益、則政府可取締之、英相稱、在自由貿易之下、未始無壟斷舉動、不過壟斷標操諸國外之外人耳、取締國內之壟斷家、固較取締國外壟斷家爲易也云、工黨領袖麥克唐納爾偕愛狄生博士在阿白拉芬演說、謂英國自治殖民地之貨品、輸入英國者、值三萬一千八百萬鎊、其中食物與原料值二萬六千六百萬鎊、故其輸入品除食物原料外、所餘無幾、試問尚何能施行優待乎、政府對於除自治殖民地外之其他領土、漠不經心、此爲工黨所深易者、明年應召集各個土之代表、出席於帝國勞工大會、以討論帝國商業殖民及經濟關係之全部問題云、保

上海滙豐銀行及虹口分行告白

[illegible]

念肆小時中間用之

君居於人造光之下五小時

請用最佳之電

工部局電氣處 接洽以研究如何

辦公處 福州路十七號　樣子間 南京路念六號　電話中央二八三號

補藥中只有百齡機頂頂好

本公司之顧客第一次購買百齡機一瓶試服

本公司之顧客第二次很起緊的來購買二瓶

本公司之顧客第三次……索性買百齡機一打

先生！本公司夥友問他道：你爲什麼第二次來買二瓶？顧客答道：我服了貴公司的百齡機一瓶，胃口也開了；飯量也加了；身心也很覺舒服了，所以再來買兩瓶。

先生！本公司夥友問他道：你爲什麼第三次來買一打？顧客答道：我連服了貴公司的百齡機三瓶，身體更覺好了；四肢有力；血有血色；精神振作；辦事也不覺疲倦了。所以我決計連服一打。

本公司夥友道：先生如果服了這一打百齡機：包你腦力充足；身體溫暖；血充腎足；精滿精厚；乾道振奮；腰背有力；變爲銅筋鐵骨的精壯男子，永無病痛！延壽百年！

本公司之顧客◉個個如此◉可見百齡機功效之偉大◉非他種補藥所能及也◉

百齡機藥片治病一覽表：補精　補血　補腦　治咳　開胃　消食

[illegible]

冬令已屆　滋補宜勤

◉百齡機每瓶一元每打十元◉

總發行所 上海愛多亞路大世界對過西藏路口 九福公司

分發行所 全國 中法大藥房 中西大藥房

各埠各大藥房均有出售

[illegible]

第一靈驗耳聾聖藥
以昭信實每盒一元每料六盒洋五元……試服驗神效無比舖設上海二馬路太和園西首
京都天寶齋啓

包愈氣痛光軍丹
上海 …… 鍊雲藥房

守黨克萊氏昨在湯布里志演說後、乘汽車出、有人向之擲石、車窗皆碎、克萊氏手腕受傷頗重、

▲路透社五日倫敦電 選舉競爭現將於演說聲中結束、外相克松在巴特錫地方演說時、會場中發生鬬毆情事、座椅互擲、電燈窗門多被打毀、自由黨領袖愛士葵氏否認渠願接受爵位之說、查選舉冊、英倫蘇格蘭與威爾斯共有選舉人逾二千萬、內有九百萬係婦女、倫敦大學昨日開始計算票數、明日夜間結果可發表者、當有二百人、

組織國家航空公司

▲路透社四日倫敦電 晚旗報載稱、財政部與英國內外及殖民地公司定簽組織國家航空公司合同、定資本金一百萬鎊、即將開募半數、該公司將接收現受津貼之航空公司四家、以告特士爵士爲董事長、董事部中有政府代表兩人、四公司代表各一人、

碼頭工人不肯服務

▲路透社四日倫敦電 尙威爾斯各港碼頭工人不肯服第三班役務、全國路工聯合會職員勸告無效、局勢頗嚴重、卡第夫及巴里兩處、現有船四十艘泊港待裝貨、

▲法國

法英決寬待魯爾被逐德人

▲路透社四日巴黎電 外部文告稱、法英兩國政府因台柯特將軍之提議、現已決定辦法、以寬待驅出魯爾境外或被劃界之德人、台柯特將軍之意、以爲礦山與工廠既已切實恢復工作、而黎頓來因地與魯爾鐵路之合同、既在柏林批准實施時、則消極抵抗、當自然取消云、依照昨在梅恩斯所簽之約、合同實施日期爲十二月十日、軍隊現已開始分配、以期減少兵民間之接觸、

改革選舉法案

▲路透社四日巴黎電 法國改革選舉法之提案、今日在衆議院付討論、極端派不以政府此案爲然、提議維持現行法、贊成維持者二百九十五票、較反對者多十五票、政府逐失敗、但政府不以此案爲國會信任政府與否之問題、故雖遭否決、然政府地位並不損碍、近來有數案、政府雖得多數、但所多之數亦甚有限、統此觀之、可知法政府在內政方面、易受人攻擊、實較在外交方面爲甚也、

▲美國

衆院議長未能產出

▲路透社四日華盛頓電 衆議院之組織、仍爲進步黨所困、屢次投票、議長迄未能產出、參議院組織完畢、現暫休會以待發展、

▲德國

馬克斯內閣之形勢

▲路透社四日柏林電 馬克斯介紹新內閣於國會時、謂渠既不反對右黨政黨、亦不反對左黨政黨、但反對欲喪失國家所有最後一物之人、此物惟何、統一是已、渠主張被佔領境及各聯邦應仍爲德國之一部、

▲路透社四日巴黎電 德國馬克斯內閣今日出席於國會、德報稱、現可操縱內閣於掌握中者、爲社會黨、苟社會黨不加贊助、則內閣不能得可通過請求全權案之法定三分二多數、巴伐利亞邦財政部長之辭職、巴邦內閣之暗潮、傳聞已久、政界前尙否認之、今則已見諸事實矣、

▲日本

檢查中日聯絡船外客法

▲電通社五日東京電 對於中日聯絡船、施行檢查外國搭客護照事、因現尙未能得適合人物任此、故尙未能即實行、惟將避去向來一一用口頭訊問之繁、而改用一定形式、用紙使外客記入必要事項、對于其可疑者、再取相當處置、如是則可免臨檢之繁、節省時間、並可圖疏迅速辦理云、

東京復興豫算之分配

▲電通社五日東京電 日政府之復興帝都預算、已於三日閣議決定各年度分配額、計總額爲五億九千七百七十四萬七千○四十九圓、各年度分配如下、十二年度、一千四百六十九萬一千三百九十五元、十三年度、一億四千八百七十六萬九千二百五十七元、十四年度、一億四千八百七十六萬九千二百五十七元、十五年度、一億一千六百三十九萬四千六百○八元、十六年度、九千八百十五萬三千八百元、十七年度、七千八百十五萬一千八百一十元、

大阪又有劇烈地震

▲電通社五日大阪電 本晨八時四十分、岡山高松高知大阪等處地震、非常劇烈、鐘擺停止、居民皆逃出戶外、地震計感受爲二十五分、人體感受爲三分、震源地在室戶岬、據岡山方面人云、此次强震、爲近三十年來所未曾有云、

▲西班牙

西王夫婦回京

▲路透社四日巴黎電 西班牙王夫婦今日已抵京城、當其在巴塞洛那時、曾往展覽會視察法人陳列館、西班牙王甚稱讚法國物品之繁富、法人以紀念杯贈與王后、首相里夫拉將軍致詞、謂展覽會得法人之參加、乃有成效、至可感謝云、

※國外新聞※

捷克斯拉夫內政外交現狀

▲捷克總統與歐洲政局之談話 捷克斯拉夫總統馬沙里克氏近曾延見記者、許發表其對於歐洲政局之談片、彼自稱此項談片係代表歐洲小國之一之意見、但以吾人觀察、捷克斯拉夫可謂中歐諸國之翰、其人民及政府均於中歐政治經濟之鞏固、多所貢獻、則馬氏自稱小國、未免過謙耳、當總統入客室時、記者驟視其貌、絕似古代赫雪脫人、即在捷克光榮歷史上鐫有姓名者、詢足爲忠誠愛國者之代表、馬氏每於對答時、必先經愼重之考量、迨判斷既定、即以切實之語作答、彼謂彼此次往巴黎、係法前總理米兒郎氏邀請甚久之結果、彼乘機並往英比兩國一游、五年前捷克共和國之肇造、列强贊助之力匪淺、彼代表捷克人民非常感激、彼此次旅行、並無特別政治目的、但彼深悉歐洲戰後之衰敝情形、故彼對於所抱如何可使歐洲迅速恢復和平安定之意見、極樂於臨時盡量發表、捷克斯拉夫存在於混亂爭擾之環境中、故感覺歐洲之困難最爲敏銳、博得大戰勝利之『協約』(指協約國)今後仍有存在之必要、應盡力設法予以新生命、國際聯盟會聞爲一解決國際爭端之理想的機關、惜其尙未取得可以獨力解決一切之充分權威耳、

馬氏謂捷克斯拉夫與其他國、一律待遇、毫無軒輊、外間謠傳彼曾與法國締一軍事性質之特約、絕非事實、捷克軍隊戰後不斷縮小、兵士服務期限亦經減短、從明年起、祇有十四個月、捷克絕無攻擊任何他人之意、唯欲得人之尊重、先須自助、此理固爲捷克所深喩耳、捷克國內之和平發展、正在進行、財政收入支出確能均平相抵、無虞不足、在國內之德意志族公民共有三百餘萬、所享公權與其他種族之公民完全相同、故感情日見融洽、從前種族上之惡感、不免留有遺痕、但已不足介意、本來捷克國內之德人雜居已數世紀、其情形與法德邊界或德波交界處之情形大異也、德國時局益形嚴重、但不致分裂、巴凡里亞之求獨立、撒克遜尼之傾向社會主義、皆因地之謀分立、皆不過德國民族全部間各種勢力之重行調整、不應視爲分崩之徵、捷克對於俄國、惟恐爲旁觀、不加干涉、對於俄難民及其智識界人、則力予援助、捷克已開一大學及小學校數所以教育之、在洽勒格等城有俄教員百人、俄學生六千人、以上爲馬沙里克總統談話之大要、馬氏天性和藹、待人謙抑、從前在倫敦大學講授斯拉夫歷史之大綱時、極得學生之愛敬、今雖身爲總統、仍不改其謙沖之度云、

英國電報電話業務概況

▲財政部之報告 ▲郵務員之談話

英國電報電話業、概歸官辦、近年營業收入較戰中稍減、財政部近發表本年九月份爲止之年年業務報告、據稱電報淨賺二百五十萬鎊、與去年同期相仿、電話淨賺七百十萬鎊、比去年同期增二十萬鎊、當一九一二年電話事業歸郵務局接管時、電話機祇七十三萬○七百六十三具、現已增至一百○五萬○六百七十二具、本年內曾接區段綫七萬三千萬次、總幹綫五千九百五十萬次、一九二二—二三年度內、內地及對外電報共七千八百二十二萬八千通、一九一二—一三年度爲九千三百八十七萬三千通、一九一四年九千六百三十三萬八千通、一九一九—二〇年度、營業最盛、計共一萬萬〇八十四萬六千通、在『登記收入』項下、一九一二—一三年度、電話盈餘五•七八五•七〇一鎊、電報虧餘三•一六七•三二〇鎊、本年度電話可盈餘一三•八六八•〇〇〇鎊、電報可盈餘五•五一五•〇〇〇鎊、又據郵局職員云、有人慮電話業發達之後、電報業恐致減縮、此在事實上或不免有一部分影響、但許多人民之愛打電話者、大多新養成此項習慣、平時並不常拍電報、故于電報業務亦無多大關係、電報業務本來亦從不賺錢、因國會所定電報費太廉、而電綫四通八達、普及于諸僻小地方、有許多分電局每日祇收發一電報、收支相去懸殊、如欲電報業務足以自給、非先將許多分電局裁撤不可云、

※國內新聞※

大羅

北京特約通信

▲國會中之津保爭

兩月來保派盤據府院、津派所求、百不得一、保派之從凌猶未已、適與大頭派組閣未成、並議長之地位、亦不可保、津派乃暗助大頭、常樹保派之政敵、故衆院吳派與反吳派之爭、即津保之爭、津派勢力、近雖遠不若保、按之兩軍相見、哀者致勝之恒例、吳派或能戰勝於衆院、保派中人、似已見及於此、日前有某某兩人相與謂『津派助吳、非其本懷、今日能化除津保意見、則吳黨自弱、』此語實洞中竅要之談、蓋保派於吳、雖已到鳥盡弓藏之時、與津派、則相倚之勢未絕、津雖無愛於吳、爲政爭計、不得不取爲暫時之用、保派能見於此、實攻心之上策、日前保派某要人、言於曹氏『與秋舫勞苦功高、不宜於內閣未組前、遣之閒散、』曹於與未置可否、聞張岱杉精於理財、急曰、『岱杉於財政、確有計劃耶、宜予以位置、俾得相助爲理、』曹之愛貪、可謂見於辭色、惜不知兄弟鬩牆、爲患尤大於貪、保派雖有素號智囊之張遠伯輩、力謀津保妥協、亦有吾謀不用之患、此則氣運使然、無可如何者也、保派人物較有頭腦者、尙有一王毓芝、王雖無大過人者、其着眼向能先高五覽一着、高五但知着眼於衆院、毓芝則對於衆院之解散、非得參院之許可不可、已謀植勢力於參院、最近參院議長之爭、張魯泉由放棄競爭變爲激烈競爭、(張魯泉於總統大選時、知機永棄不敢再來、王家襄亦失其後援、不復能競、即着手參院議長之準備、其後忽自覺不能與籍忠寅劉哲爭、於議改議長選舉法時、贊成廢除決選、就得票多數十人中抽籤、其後劉哲之票忽散、僅餘三票、張始復動其議長熱)王毓芝實助之、毓芝此舉、洞照機先、不可謂非智、特其勢力不足代表全保派、衆院中投降保派之小孫系、尙於參院中、與張魯泉爲激烈之爭、此雖因王湘之地位關係、毓芝能力之薄弱於此可見、與大頭一派、則陡墜悛爲分明、因張魯泉有毓芝關係、是亦保也、反對魯泉甚力、畢竟大頭久爲政客生涯、不同庸衆、國會中尙有所謂中立一派、中立派者、非津非保、亦津亦保、其中分子、以南下北還者爲多、此派人物、好馁待甚、保存飯碗之想、亦甚於恒人、此輩窺見國會將來之危機、頗思利用大頭之齋門精神、作國會保障、大頭亦窺見此輩心理、密言『居北若不能制勝、將不待北方不可爲、即奔門於南、吾終使彼等議與某也、』斯言也、或即大頭之後之手段乎、

奉天特約通信

▲王正廷一行抵奉赴日 ▲調查日災華僑之進行

王正廷沈其昌劉彥、自被派赴日調查華僑災害後、即預備東渡、奈財政奇窘、經費無着、至昨日(三十日)下午一時、始由財部發旅費一萬元之支票、向交行支取、而該行並無政府存款、商量許久、交行協理錢新之始允暫墊若干、(一說二千元)王等遂決定東渡、實地調查、茲將此事近訊、分述如下、

▲三專員之出發 沈其昌先於廿九晚搭車回灤、將由灤搭輪赴日、王正廷於三十日下午八時十分搭京奉車到奉、劉彥將于一日搭車赴奉、曹氏命令、王正廷首、原有特派王爲專使、簡派沈劉會查(即副使)之說、王以有他事故、不願惹人注意、即一律簡派、但日本方面、仍注目於王之行動、無庸諱言也、

▲王正廷出京及抵奉時情形 王氏出京時、除府院部照例派人送行外、外國記者到站送別者甚多、請其發表此行之目的、王氏所談、均極含混、與王同行者有十餘人之多、然大多至津站或奉站下車、偕至日本者、只有七人、一即其夫人施美利、其餘六人、爲周龍光(中俄交涉公署顧問)妻呂運、(中俄交涉公署總務處主任)王文璞朱念祖(議員、)張維城、(華北大學教授、)周文貴(交通銀行行員)等、內除周妻有固定任務外、朱係敎育部派往、王張本有赴日調查之舉、特王正廷約往襄助者、周任日奉招待之責、并有他事而同往者、車行至山海關、奉天方面、有憲兵駐站稽查李某等二人、上車詢問、今日(一日)下午八時抵瀋陽、未到站前、日本大阪每日新聞記者、南滿鐵路招待員、滿蒙文化學會代表等、均登車問王來意、並表示歡迎、抵站時張作霖代表張學良、朱慶瀾代表朱淑官、王永江、孫烈臣、交通銀行經理陳毅、日領事代表後藤等、均來歡迎、王即乘汽車、至奉天礦務局下榻、同行者往交通銀行云、

▲王正廷在車中談話 有外報記者問王氏此行之用意何在、王答稱、日本以前對華態度、令人有難於索解之處、此次震災後、該國朝野、頗有覺悟、知孤立無助、非長久之計、有拋棄其侵畧主義之說、余想趁此機會、到日本一行、倘日本眞有此種覺悟、則以後關於國際問題、中日兩國、彼此攜手協商、豈非幸事、否則中國亦當謀自存之方、余又以爲在政府上活動者、閱歷愈多愈好、且多聞不如一見、此余所以有日本之行也、

王氏將於明日訪張作霖孫烈臣王永江、張等將於三日公讌王正廷、四日下午、日領事爲王氏及其同行者洗塵、大約四日晚即啓程赴日云、(一日下午九時發)

高凌霨假辭代閣

▲紅羅廠會議辭職情形 ▲高五決提出辭呈原因 ▲結果未必能成爲事實

孫寶琦總理同意案、因與景濂覇占衆議院、不肯依法解職致雙方相持、至今不能開會、一日乞丐閣包圍衆議院之舉、或云其主動者爲甘石橋、故高凌霨受嫌頗重、而與吳派勾結津派、極力從中破壞、高益覺不安、又聞此次津派要人來京、勸高時、對於衆議長問題、表示積極助與之意、而與之所以敢毅然一再挺發議事日程者、其原因亦在此、甚至傳布風說、謂高之援助反吳派者、其意欲孫閣無期延期、而彼則長期衆代、高自非從速爲相當表示心跡之舉不可、其屢次有辭職之意者、即爲此也、閱二日晚紅羅廠高宅會議、全體閣員均到、高正式表示不得不辭代閣之苦心、閣員初多推謝、謂宜暫維現狀、以待新閣成功、高歷述近來內幕情形、如無表示、則實言更多、孫難對付云云、當有某閣員主張總辭職者、高謂彼僅辭代閣、而內長一席仍可擔任、故無具體決定、又在高宅集議、大約總辭職一層、當不至實現、即高之辭呈、則令其秘書擬就、定四日遞入、三日晚閣員辭職、府中當然慰留、蓋此不過高個人對付津派之作用、而府之信用保派、仍未稍減也、

又接政界消息、內高辭職問題、二日晚在本宅、開閣員會議、內高重申前議、各閣員均起而勸阻、若曾毓雋獨辭職不若全體總辭職、財王敎黃均以辭職促成新閣理由、甚爲正當、前此閣員曾有一度辭職之提議、彼時因財敎兩部缺席、以是不便總辭、今茲我儕業已就職、自以總辭職爲合理、若代揆辭職、而閣員不辭、頗足授人口實、貽戀棧之譏、或疑代揆之辭職、無誠意云云、結果決定高五單獨呈辭代揆、至於閣員之是否總辭、乃改二日晚仍繼續討論、至內高所以必辭之原因、(一)因外間謂其戀棧、(二)因財政內閣國會各問題、依然無辦法、(三)裁員太多、各方面暗中已起反動、不易了結、故決意辭去云、但據某通信社報告、政局之大僵持、所以不易解決者、非緣吳景濂派有何支持之能力、亦非因反吳派推翻國會之意見、有程度的不同故也、洛方對於國會之主張最爲嚴重、保方則對吳景濂派之包圍、最爲注意、而津方如曹四王承斌等、則向受吳景濂派之包圍、又以津王當辦理大選之際、與吳派結有許多條件、此次來京、與吳氏力量之不足、其中必問題、仍在津保洛三方、對於吳氏之意、於是保方又因津派主張之故、不欲明言反對吳景濂、然如甘石橋小孫派研究系等之反對吳氏、阻止吳氏復發議程、當然與保派主張暗合、國會中乃成爲兩大對壘、而津保亦各立於兩者之背後、僵局遂以造成、內閣問題、至今供國會議長問題之犧牲、而在孫慕韓與高五之間、本無關係可言、然因國會開會不成、孫閣無由投票而國會所以開會不成者又似與保派與甘石橋等之關係、有因果存乎其中、高五乃似受阻遏新閣產生之嫌、故其辭職醞釀已久、因高之辭職、又牽連內閣總辭與否之問題、此其大綫索也、其結果、內閣之辭、自不成爲事實、萬一高五非遜揆席不可、或以他閣員代之、總之當國會問題未解決以前內閣問題無由決定云、

京衆院爭潮糾紛未已

▲吳派運動與民治合作 ▲助成王湘參長爲條件 ▲民治社要人表示拒絕

與景濂貪戀議長、已鬧得一團糟、但吳始終一味逞强、不達目的不止、惟其適取之步驟、似略有變更、所謂吳擬再發議程、定於星期三開會者、昨夕此項議程尙未發出、據聞吳派最近之計畫、係爲民憲社與民治合作之運動、簡單言之、即吳派擬以超世鈺名下之參議院基本票、歸與王湘、助其成就參議院議長、而以民治社不再與吳爲難爲條件、大約此事如可成功、則吳之勢力益可聯合參衆兩議長之勢力、造成政局之中心、其志可畧、不特目前衆院議長問題、已無敵國外患、將來並謂不小、所以日來吳派所最着眼者、爲參院議長問題、而不惜拚命攻擊者、則爲參院議長候補者最有希望之籍忠寅、本來參院議長較有把握者、爲籍忠寅張魯泉王湘超世鈺四人、而前次選舉時、則以籍忠寅及張魯泉得票居多、是日如果開票其結果必以籍張兩人決選、故王湘及超世鈺兩派、起而破壞、因而未有結果、當時兩氏本未共謀、而以利害有相同之點、不期而出於同樣之步伐、吳派視此情狀、認爲有機可乘、於是一面遣人與民治社大事聯絡、誘以願奉送議長之甘言、一面痛詆籍忠寅、謂籍得政府之後援、如何應許議員每票四元、又如何給予國務顧問委札五十分、並謂政府所以爲此者、蓋欲得參院議長爲忠於政府之人、然後可以得參院之同意、藉以解散衆院等語、說得娓娓動人、一若確有其事者、聞當時民治派中人、未嘗無爲其所動者、故日來頗有反吳派內部發生問題之說、而與之按兵不動、不即發出議程者、即因此事正在進行中、若果雙方同意、則固可不戰而屈人之兵也、但據他方面所聞、則民治社與民憲社、終有不能合作之點、王湘固極希望議長、但除與吳派合作外、尙有其他途徑可尋、超世鈺之基本票、本屬無幾、得之亦未必有益、且王湘果與吳大頭聯絡、則其本來名下之票、亦有去而他就者、故通盤算來、與吳派合作、無甚益處、益以民治社以外之反吳派、聞知此事、極爲不滿、又與民治社要人、爲懇摯之接洽、該社亦已表示決不助吳、三日下午反吳派又在西安飯店、討論對付大頭方法、到會議員共二百餘人、由牟琳主席、牟琳首演說其擁護憲法之決心、謂吳派雖曾遣人疏通、但我輩以法律爲重、業已嚴詞拒絕、並王湘之議長問題、決爲正誼軌道上之競爭、絕不肯與吳氏勾結、次議決對付吳氏擅發日程霸佔議長之辦法、約分積極消極兩項、積極辦法亦分兩項、(一)先由衆院同人組織衆院行政委員會、(二)再開會時、決推舉年長者爲臨時主席、院內一切法律問題、統由此委員會中解決、對於吳氏地位問題、則暫時擱置不聞不問、任其自消自滅、其消極方法、全體主張、如吳再發議程、大衆都不到會、即使吳氏坐著主席地位、亦不過有幾個黨徒、搖旗吶喊、大家不來、開會不成、有何趣味、似此則既有委員會、院務自可解決、即暫無議長、未嘗不可、無論吳氏如何布置、不過自拉自唱、沒人理他、到結果、再作第二步之決定云、至一日之公民團舉動、已有議員提出質問、此事本不滿人意、無待贅言、但此等質問、政府當然以有人來問我、連我也不知答之、議員等又將如何耶、

北京曹錕之命令

十二月四日、特任楊淸臣爲驍威將軍、葛樹屏爲表威將軍、此令、任命程希賢爲陸軍第一混成團團長、此令、王功撰、李占元、沈敬全、馮慶生、馮志珂、薛春和、王敬綸、均授爲陸軍步兵上校、汪正綱、寶廷驥、燕曦、鄭澤生、楊兆林、李士魁、均授爲陸軍騎兵上校、傳廷弼授爲陸軍一等軍需正、曹百祿授爲陸軍一等軍需正、此令、國務總理高凌霨呈請任命項鎭方、周延熊、爲統計局僉事、應照准、此令、

▲自來血爲添精益髓之神劑 ▲男女老幼四時可服然而

冬令尤宜

經日冬不藏精春必病溫自來血爲添精益髓之神劑有回天再造之功療諸虛治百損本無限於冬令也惟體虛身弱之男婦老幼趁此藏精之冬季服之則尤能免來春之意外比服一切滯膩害胃之膠滋藥爲效確而功偉耳諸君試自稔君家誰爲最虛弱者先令試服一兩罇其效力自不待煩言也綢繆未雨時乎時乎

自來血 大瓶二元 小瓶一元二角

上海 五洲大藥房

自製 簡便常備藥片

感冒傷風片 每瓶二角　四時淸甯片 每瓶四角
五洲通經片 每瓶二角　五洲消食片 每瓶三角
治驚蟇咳片 每瓶二角　五洲浮腫片 每瓶三角
五洲退熱片 每瓶三角　利尿消腫片 每瓶四角
五洲痢疾片 每瓶四角　五洲止瀉片 每瓶三角
淸涼洗眼片 每瓶角半　五洲止血片 每瓶三角
五洲止咳片 每瓶二角　五洲白濁片 每瓶三角
潤腸利便片 每瓶二角　五洲肺癆片 每瓶四角
五洲止汗片 每瓶四角　五洲補腎片 每瓶三角
五洲遺精片 每瓶三角　百福命片 每瓶三角
五洲疝氣片 每瓶二角　預防霍亂片 每瓶二角
治頭痛片 每瓶三角　五洲甘積片 每瓶四角
五洲輕瀉片 每瓶二角　舟車頭昏片 每瓶二角
治猪羊癲片 每瓶二角　蘇達明片 每瓶角半
五洲喉症片 每瓶二角　五洲風濕片 每瓶二角
骨節痠痛片 每瓶四角　五洲安腦片 每瓶二角
用消毒洗瘡片 每瓶角半　利尿淸濁片 每瓶二角
五洲瘧疾片 每瓶三角　五洲安神片 每瓶四角
小兒百病片 每瓶二角　固本育亨餅 每瓶六角
肝胃氣痛片 每瓶二角　利便補血片 每瓶二角

五洲大藥房 上海總店 各省分店 發行

AUCTIONS 拍賣

禮拜四拍賣 住宅

魯意師摩洋行 始創英一千八百七十三年即同治十二年

雅于廿九日十時在榜達來太來司第四號（即相近海能路及老靶子路）間拍賣大菜間房間浴間廚房一廳木器什物不計禮拜三可看此佈 魯意師摩洋行啓 甲1503

禮拜四拍賣

魯意師摩洋行 始創英一千八百七十三年即同治十二年

雅于念九日十時在本行中間拍賣大宗男女衣服皮鞋狐皮袖籠領頭火爐船衣箱小囝車打球器小囝椅小八床電扇病床畫鏡屏風木器什物不計禮拜三可看此佈 魯意師摩洋行啓 甲1504

禮拜五拍賣 稍漬麵粉

魯意師摩洋行 創始英一千八百七十三年即同治十二年

准于三十日下午三時在浦東華棧拍賣稍漬麵粉八百餘包分莊拍賣可于二時半在新關碼頭趁小火輪前往此佈 魯意師摩洋行啓 甲1502

收據作廢

民國四年由滬杭甬鐵路領得拱宸站外脚夫頭盧秉章保證金一千元之正式收據一紙頃奉總管令催改換新式收據乃該收據不知失落何處遍尋無著秉請總管准予存案取銷倘後發現致生糾葛特登申杭兩報聲明作廢 拱宸站外脚夫頭盧秉章啓

優等汽車出賣

茲有八只汽缸上等COL汽車一輛保用最上裝修外觀華麗用過時間極少駛用便利有意購者乞臨威海衛路二百九十八號飛廉公司看可也 甲1497

止咳奇藥功效如神無論久咳者可藥到奏功

德華氏總行在英京倫敦 上海總發行 究施公司西藥部 太和藥房 及各省藥房均有分售

每瓶價金洋一元二角 原打洋二十元

本埠英租界麥家圈老仁濟藥房

此乃英醫博士德華氏發明西名（墨爾特考夫）Malled C° 譯名麥液精膠爲全球最有價值的治咳聖藥也凡患傷風咳嗽哮喘氣急痰結凝塊肺癆肺痿久嗆咳血喉癢聲啞呼吸聲嘶以及多年老咳嗆喘頻作坐臥不寧等將藥一片含化

上海太古火險公司

中國於通商各埠及內地有名城鎮均有經理可承保各式房屋機器與貨物等

體虛白濁丸

白濁

滋陰固腎丸

鄙人身體素虛因房事太過腎關不固患白濁淋漓早起小便封口或時一點加濃七八年來困苦不堪面黃肖瘦遍求各藥皆無效驗幸購得上海三馬路大舞臺東首會賓樓菜館斜門德和製藥公司滋陰固腎丸程鳳生醫生虛白濁與體共病之一盒服料如法計洋一盒四元寄費四角服之至今二月不料舊病斷根愈加強健食飲增加特登報誌謝 徐州城內吳廷貴啓 Z1.92

彙司公司

男式部 新到

呢帽小帽

本公司新自歐美運到各種最流行之呢帽小帽價廉物美大小俱備如荷選購無任歡迎

江西路南京路口 彙司公司

專治氣急痰喘新老咳嗽

潤肺止咳丸

大匣一元 小匣半元

鐘咳 五分止 可以消痰

上海東新橋對門德和製藥公司 程鳳生醫生秘製 Z1843

英國 坎拿大永明人壽保險公司

西歷一千八百六十五年註冊

本公司現有資產合規銀二萬二千五百萬兩一千九百二十二年各保戶所得紅利數逾規銀三百二十萬兩所出保單並無限制條件利息豐厚賠款迅速如蒙惠顧無任歡迎壽險章程函索即寄

中國總行上海北京路二十三號 電話中央二一十五號

洋總經理哈禮士 華總經理徐維繪同啓

盟業銀行廣告

本銀行股本一千萬元已收五百五十萬元公積金盈餘滾存三百零五萬餘元辦理存放滙兌各項銀行業務總分行所在地列下

北京 西河沿 天津 法租界八號

上海 英租界北京路 漢口 英租界一碼頭

香港 德輔道 南京 下關惠民橋

揚州 左衛街 杭州 上珠寶巷

長沙 太平門 濟南 二馬路

鄭縣 錢塘里駐馬店 周家口 新街漂灣河

其餘各省會商埠均有通滙機關

上海分行 電話 經理室中央三七六九 營業室中央三七六七

交通界明星組織之航線 太倉飛虹汽船局航線（時間）一覽表

甲 太劉線（上海太倉至太倉上海）往返約需三小時許

上午八時太倉南門開　八時二十分半涇口開　九時陸渡橋開　十時劉河到　十一時五十分上海汽車站到

下午三時三十分上海汽車站開　五時劉河開　六時陸渡橋開　六時四十分半涇口開　七時太倉南門到

乙 劉太安線 由劉河起程經過太倉直放安亭車站可趁四時三十分上海車到無錫六時十八分上海車到常州三時三十分常州車到上海五時十一分南京車到上海

上午九時劉河汽車站開　十時陸渡橋開　十時四十分半涇口開　十一時南門到　十一時三十分安亭火車站到

下午十二時十分無量殿開　十二時四十分島隆鎮開　一時十分外岡開　二時三十分南門開

丙 安太線 東自上海趁三時二十五分五時十五分火車至安亭西自南京趁上午八時十分火車自常州趁十二點火車至安亭可由此班汽船回太倉

下午六時廿五分安亭車站開　七時零五分望仙橋開　七時四十五分外岡開　八時十五分葛隆鎮開　八時四十九分無量殿開　九時二十五分南門開　十時西門站到

丁 太安線 自上午七時太倉動身十一時到安亭可趁十一時五分常州車到上海

上午七時太倉西門開　八時南門開　八時四十分無量殿開　九時十分葛隆鎮開　九時四十分外岡開　十時十五分望仙橋開　十一時安亭車站到

戊 安太劉線 凡趁上海九時五十分常州七時十分火車到安亭回太倉劉河者可趁此班汽船如欲往上海者到劉河後並可趁五點三十分長途汽車七時可至上海

上午十一時卅分安亭火車站開　十二時十分望仙橋開　十二時五十分外岡開　下午一時十分葛隆鎮開　一時四十分無量殿開　二時二十分南門到　三時南門開　三時二十分半涇口開　四時陸渡橋開　五時劉河到

已 太常線 此班航線與汽車均相銜接如欲往蘇州無錫常州鎮江南京者可換坐本局十一時三十分劉安班輪船到安亭

上午六時卅分常熟開　十一時太倉到　一時劉河到　三時上海汽車站到

下午四時劉河開　下午六時太倉開　下午七時直塘開　下午十時常熟到

庚 太崇線 太倉縣之劉河口與崇明僅隔一衣帶水江岸距離僅華里七十餘里前清時帆船往返素稱便捷本局爲規復航路以便崇海交通計特闢此線以便行旅

上午七時崇明開　十時三十分劉河汽車站開　十二時上海到

下午二時上海汽車站開　三時三十分劉河開　下午七時崇明到

局長聞天裔謹識

兜安氏祕製藥膏

凡患皮病疥癬癩癬疹痱瘡瘍花柳下疳爛腿痔瘡以及蟲咬等用此膏搽敷患處可以拔毒提膿生肌洵屬外症之良藥也

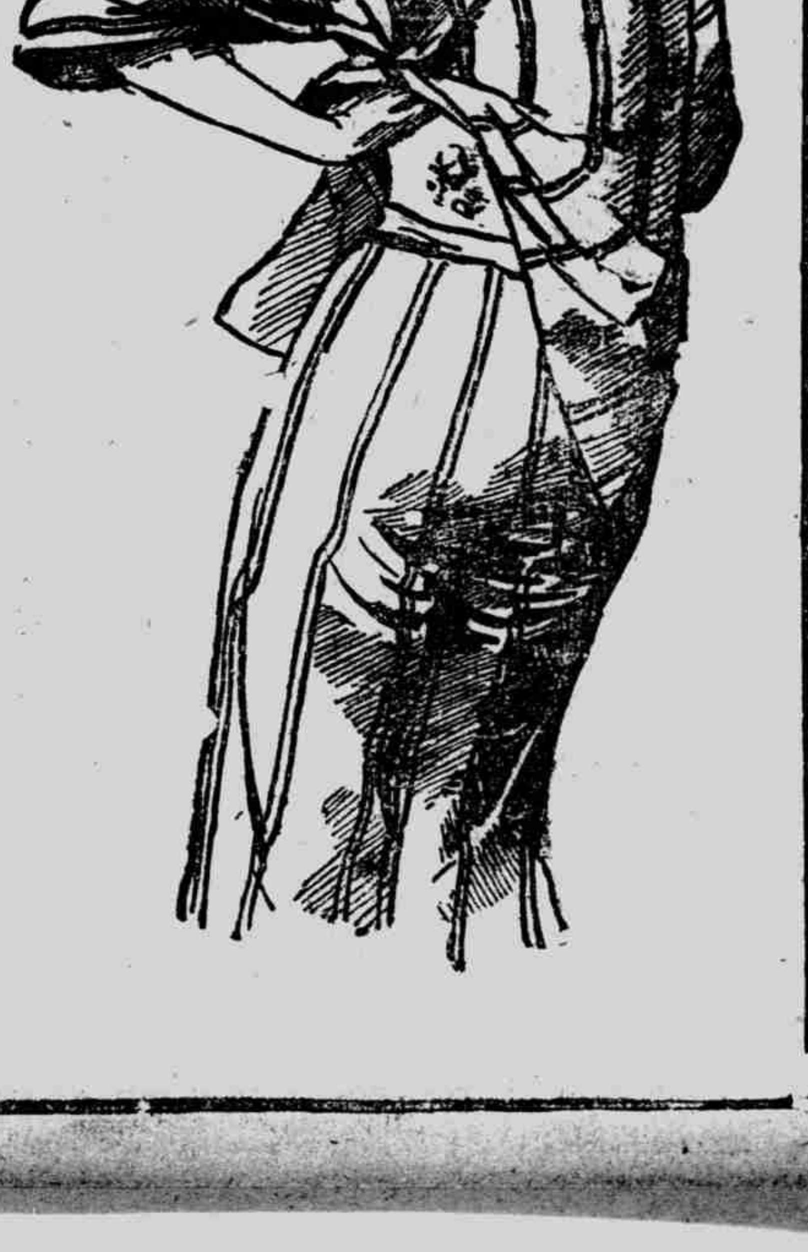

敝公司著有皮病繪圖小册奉送顧客不取分文如欲索閱請將下列格式塡註姓名住址寄下或本人持券來取

索書券

請給（新申報剪下）兜安氏皮病新篇一册

姓名

省 縣 街

各埠藥房均有出售每盒七角每打七元 上海江西路七十一號兜安氏西藥公司

大舞臺

九本 十本

狸貓換太子

天蟾舞臺

今晚初次開演 特煩常君春恒新排宋史文武好戲 客票暫停

新排第十本 包公出世 狸貓換太子

中國第一俱樂部 大世界

游券每位洋二角

二簧編 電光影戲 | 大京班 男女合演 | 林如心 男女新戲 | 影戲場 長片影戲 | 王永泰 新劇文戲 | 小阿友 四明文戲 | 星期劇 滑稽新戲 | 精舞劇 哈哈笑戲 | 李文林 揚州小戲 | 光裕社 化裝灘簧 | 龍鳳班 無錫小戲 | 馬金生 申曲小戲 | 吉天和 大套魔術 | 和合班 驚人奇術 | 顧寶玉 童子雙簧 | 陳夢麟 大小戲法 | 王美玉 女子新灘 | 王殿元 三弦拉戲 | 范少山 男女新灘 | 鄭少賡 化裝灘簧 | 顧詠梅 女子宣卷 | 孟吉春 男女雙簧 | 黃玉山 特別口技 | 木板頭 改良快書 | 金小鳳 京音快書 | 小金香 京音大鼓

劉大愛 梨花大鼓 | 金小飽 京音大鼓 | 安徽班 安徽小戲 | 百歲三 戲迷相聲 | 鍾三姑娘 京音大鼓 | 鍾姑娘 京音大鼓 | 白雲鵬 特別大鼓 | 方瑞珍 歌唱蘇曲 | 金小樓 歌唱生調 | 林玉雲 歌唱浄調 | 高 第 歌唱青衫 | 筱桂紅 歌唱生調 | 張翠紅 歌唱生調 | 防 漁 歌唱生調 | 顧鳳鳴 歌唱旦調 | 高彩雲 歌唱生調 | 熊 情 花旦彩唱 | 熊秋軒 歌唱生調 | 亦 步 歌唱生調 | 方寶寶 歌唱生調 | 雷少舫 歌唱生調 | 劉美峯 歌唱生調 | 呆 翠 生調丑腳 | 賈 雲 歌唱生調 | 郭少梅 聊 齋 | 黃飛熊 珍 珠 塔 | 沈儉庵 落 金 扇 | 張步蟾 雙 珠 鳳 | 夏荷生 描 金 鳳 | 朱少卿 三 笑 | [illegible] 大紅袍

中國模範游藝場 小世界

在上海新北門內

北來車輛直達門口免費寄車　門券每位小洋一角

▲第一層 大京班 小桃源 冬天到了朝陽暖，九九消寒 何處好，屋內花園佈置精巧，滿室 生春，招呼周到，香茗一盞，快活逍遙，有吃有看，羅張日

(黃派武生)李羅成 單道 張鈞 德元 蓋袁 瑞大 天陽 元仲 ...

李君玉 邱德成 劉雨田 小黑燈 ...

▲第二層 周香泉 田永奎 南北戲法 王玉林 李寶廷 化妝 雙簧

▲第二層 小金寶 小桂林 沈春林 小阿玉 丁少蘭 [illegible]

▲第三層 張素蘭 胡壽慶 [illegible]

愛華社 蓬萊社 [illegible]

▲第四層 笑舞臺 [illegible] 男子新戲

花月英 [illegible]

常州班 [illegible]

品勝社 古妝 [illegible]

吳泉泉 周泉周 沁泉 [illegible] 小松 小石 [illegible] 周潤 王再 亮泉 [illegible] 姜鳳 朱鳳 笙 [illegible] 馮子美 [illegible]

內外痔瘡

立見連根脫落

[illegible]

最新式最合宜之眼鏡

電鍍鉸鏈 玳瑁眼鏡

堅固耐久 風雅美觀

光華眼鏡公司

開設英大馬路大慶里口三七二號

(注意)表內凡有●符號係頭等車

列車 站名	北站 上海	南站 上海	松江	嘉善	嘉興	硤石	長安	杭州	閘口
禾杭特別快車●	上午八點正	八點○五分	九點十四分	十點○一分	上午十點○七分五	十一點○七分	十一點三十八分	十二點九分	十二點十五分
慢車●	上午九點正	九點○五分	十點五十分	十一點五十七分	十二點十四分	一點三十一分	二點十二分	[illegible]	[illegible]
慢車●	下午一點二十分	一點二十五分	二點六十分	[illegible]	[illegible]	[illegible]	四點正	五點六十分	六點十分
滬禾快客車●	下午三點二十五分	三點三十分	四點十分	五點十分	[illegible]	[illegible]	[illegible]	[illegible]	[illegible]
夜快車●	下午七點四十五分	七點二十分	八點二十九分	九點十六分	九點四十六分	十點十七分	十點十五分	十一點十四分	十二點二分

列車 站名	閘口	杭州	長安	硤石	嘉興	嘉善	松江	上海南站	上海北站
禾滬特別快車●	上午七點十五分	七點四十分			上午七點十五分	七點三十九分	八點三十七分	九點十分	十點十分
快車●	上午七點十五分	七點四十分	八點二十九分	九點正	九點十三分	十點○二分	十點十二分	十一點五分	十一點十二分
慢車●	上午八點四十分	九點十五分	十點四十分	十一點二十分	十二點十五分	一點十分	二點二十分	四點二十分	四點十分
慢車	下午一點二十分	一點五十分	三點正	四點十分	四點二十分	五點二十分	五點四十九分	七點十分	七點十分
禾滬快客車	下午三點○六分	三點三十分	四點十分	五點二十分	六點十分	[illegible]			
快車	下午六點正	六點二十分	七點十四分	七點四十分	八點二十分	八點四十分	九點二十分	十點十五分	十點五十分

新到補品

本國運辦正北鹿鞭 補腎仙品 海狗腎

阿膠 鹿膠 廉取價格 鹿茸 鹿尾 羓 鹿筋

外公道 身 補 藥 參茸 衛生丸

一品 每 九 洋 一元 料 五角 單料 五角

半小 丸 料每兩 一元 雙料 二角 五

興陽種子丸 每瓶 一元 單 五角 補腎 一角

寄售 種德園老藥局啓

科發新血

人身百體全賴血液營養血陳老則百病叢生血新鮮則百體活潑凡病血虛內傷者皆缺少新鮮血液之故此液係以最新化學方法用造血原素製成乃能令血液常新故名新血每瓶一元二角半補虛聖品各埠大藥房均有出售仍函索即寄

上海科發大藥房謹啟

第一 [illegible]

[illegible]

鋪設上海二馬路中市 京都天寶齋啓

包愈五淋白濁

化毒十寶搜毒丹 專治男女(楊梅結毒)

(三日保愈)(本藥房)(採辦眞眞虎珀珍珠)(另製)

[illegible]

接國內新聞

國立八校學生力爭俄賠款

▲向各方面乞援

北京國立八校學生讀書運動會、因力爭俄國庚子賠款作教育基金、昨特推舉代表、分謁顧維鈞、王克敏、黃郛、顏惠慶諸人、請其一致援助、並致函銀行公會、請其勿允許以俄國賠款、抵押他項經費、錄該會昨日發出之公函兩道如左、

▲致顧王黃顏函　敬啟者、近八校教職員為八校經費、謀長久計、進行教育基金、已得外人同情、俄國庚子賠款之退還、俄代表已完全承認、外交方面、可無問題、惟視政府有無維持教育誠意、能否為教育界開一生路耳、敝會受八校全體學生付託之重、學校安隱與否、切身利害攸關、伏維我公或為名流碩望、或則大權在握、無不言重九鼎、故特推舉代表前來、陳述意見、良以此次庚子賠款之退還、實有不易得之機會、而京師教育前途之光明黯淡、亦惟此舉之成敗如何、執事素表同情於教育界、想當樂予援助、專此敬頌公綏、北京國立八校學生讀書運動聯席會謹啟、十二月三日、

▲致銀行公會函　北京銀行公會鑒、比年以來、國家不幸、變亂發生、外債山積、推原禍始、軍閥官僚、實為厲階、歷任財政當局、均恃借款為生活、以致各銀行基金、半消耗於政府之揮霍、各種內債、先後爽期、遂使信用喪失、金融恐慌、在人民固受痛苦、在銀行亦感困難、今更漠視教育、肆行無忌、又欲將教育界一綫希望之俄國庚子賠款、抵押使團經費、查此款早經俄代表聲明指定、作教育基金、政府豈能冒昧借用、即退一步言、此款在未規定用途之前、我銀行公會諸公、自亦不能遽予允許撥用、諸公明達、諒能善體此意、若竟貪一時之小利、冒無窮之危險、敝會誓不承認、茲特派代表前來、陳述意見、尚希采納、不勝盼禱、專頌公綏、北京國立北京大學、法大、醫大、師大、工大、農大、美專、女高師八校學生讀書運動聯席會謹啟、十二月三日、

王克敏欲裁併煙酒署

某方面消息、煙酒稅增加一成征收、（即加征十分之一）為王克敏理財計畫之一端、其進行程序、擬先將各省稅額總數、及各省實收之數、調查清楚、再行確定方針、因此事屬煙酒署職權、已與王毓芝協商數次、但所謂煙酒稅者、既有正稅、增加稅、牌照稅、暨公賣費之分、而各省所征稅款、又有某年度比額、及征收數之別、所謂比額者、係按照各省產銷兩項應征稅款預定之比額、所謂征收數者、係各省實收之總數、各省征收數與比額、相差每至十數萬、或數萬之多、明予省局以上下其手之餘地、即以直隸一省而論、舊年公賣費比額、在八十七萬以上、征收數則僅達六十餘萬、牌照稅預算為十六萬五千、征收數則僅六萬有餘、此時言增加稅收、若止照正稅征收數增收一成、則每年總計不過多百餘萬、為數甚微、若各項全行增收、又恐易招商民反對、是皆尚須研究者、近聞財部欲貫澈其主張、擬將烟酒署歸併該部、以便將烟酒收入、不歸公府而歸財部、日昨財部總務廳特致函烟酒署、索取最近職員錄、蓋為著手裁併之預備云、

北京路電會議紀聞

全國路電聯席會議、昨日（三日）下午三時在國務院退思堂開會、到會人員、除上次列席者外、又續到外省代表三人、仍由吳交長主席、續前會、提出關於路政之各問題、聞其結果、大致對於取締假借軍用品包運貨物一案、議決依照陸軍部現行軍需品運輸章程辦理、並隨時委派專員、嚴密盤查、禁止夾運、對於軍人無票乘車一案、議決由國有各路局、於每次行車、加掛優待軍人之專車、凡屬軍人、只須持有該管駐防團長、或分防營長所發之執照、准其免費乘車、但不得闌入客車占用座位云、又聞吳毓麟定星期三日、在國務院四照堂邀請各省區參列路電會議之代表、散席之後、仍在退思堂會議、報告護路辦法、并請各省區協助進行云、

趙爾巽致王克敏書

▲為清史館經費事

清史館經費、因係閑散機關、故積欠尤巨、張弧長財時、趙爾巽與張嚴重交涉、結果、張允由道勝銀行於鹽餘項下月撥一萬二千元、作為定案、王克敏登臺、以普通機關非軍警餉可比、不應分潤鹽餘、致令人援例要求、因決予取消、趙聞訊大憤、昨日特致函王氏、歷數王不應翻案、及該館困難狀況、函末且有「必向我公討一生活之計而後已」等語、頗似如不得請、即將拚命者、原函照錄如下、叔魯總長老世台鑒、昨布一械、側聞未邀諒解、必欲推翻前案、在公所持理由、不過謂恐他人踵效耳、驟然聞之、似亦持之有故、巽竊謂誤矣、夫財部處於今日、應整頓挽救者、豈止一事而已、豈惟此清史館薪之區區而已、款項則明攘暗挪、紛如難理之絲、員數則此減彼增、多於過江之鯽、部以外各機關、疊床架屋、坐食無事者、曷可勝數、苟能稍事爬梳、鉅款立可騰出、舍此不圖、而惟區區於史館之翻案、得毋放飯流歠而問無齒決乎、然既此案一翻、各機關皆望風震悚、各冗費即一洗而盡、敝館亦願犧牲、以贊公之整治、又使省此數千元、即足以裨補大局、敝館更何容置喙、然而不可能也、且公之慮抑何深也、以愚思之、前任立此案時、並無他人起而援例、何至隔一任、而反能效尤、此不足慮者一、即使有人援例、而公方欲推翻已成之案、豈不能拒絕未成之案、此不足慮者二、縱曰前案不當、恐生議論、然自有前人負責、絕不至累及來者、此不足慮者三、張前任歷掌財權、果使此案有偕大、亦絕不至輕諾、既諾矣、必其事有可行者在、此不足慮者四、反覆思維、實無翻案之必要、況下走承乏史館、有與其他機關特別不同者數端、未經裁減之先（段總理任內減去一半）館長薪金、即未支領、概廉館中雜費、（如飯饌聘贈額外加增及購置等項）曾未告人、及裁減時、段總理始知之、曰豈可使館長無薪、爰于裁減之外、零款特為增出千元、然此後財部困難、拖欠愈多、於是此特薪又為墊付館薪之用、依然純盡義務、此不同者一、各機關近年幾於無人不索薪、索至于鬧、鬧至于不成局面、敝館獨默無一言、豈真有點金之術、辟穀之方哉、皆鄙人捐廉之不足、又督產押款情借以為彌縫、而同人又皆愛惜名譽、牢靠義務、相忍相安之故、此不同者二、他機關皆旋減旋增、敝館則有減無增、此不同者三、他機關有所隸屬、其困難政府知之、敝館則由於大總統延聘辦理、是以臣朔雖飢、無人過問、此不同者四、史館同人、皆師儒地位、館薪乃脯修性質、人各有課、非同坐食、無一閒人、非同冗費、欠款則事必廢擱、費足則書成必速、館可立撤費可全省此不同者五、既多不同之要點、即應有特別之區處、是以于張前任時、竭力呼籲、始得有一息之生機、不謂公契合素深、忍求意外之更變、茲特不避清嚴、披瀝陳詞、惟祈公處衷容納、平心衡度、是否有一字之撫飾、是否有大局之關礙、如公能豁然了解、自仍以維持原案為是、若以合出惟行、不容煩瀆、則鄙人亦不能于功虧一簣之秋、坐視館務淪于絕地、默爾而息、非作秦庭之哭、即效愚公之移、必向我公討一生活之計而後已也、統希鑒恕、

日人喧傳之俄蒙密約

▲全部共為十條

據日人方面所傳最近庫倫之可靠消息、蒙古活佛最初因勞農政府許與五千萬元借款、遂與勞農俄國提攜、並容納其要求條件而宣言獨立、不料宣言獨立後、此五千萬元、竟成為與廢紙同樣之紙片、並無半文之價值、其中尤以商人為最厭惡此紙片、活佛至是、始如夢初醒、但時機已遲、紅軍已大舉入庫倫、守護如銅墻鐵壁、對活佛則與監禁無異、業已三四個月、不許足出門外一步、加以在夏拉罕氏赴北京以前、勞農政府為於外蒙問題、取約絕對優先權起見、復已締結左記之十條密約、今後中俄交涉縱能開會、此等條件聞亦必堅持到底云、錄俄蒙密約十條如左（一）外蒙政府及土地、歸勞農政府保護、（二）外蒙政府招聘俄國人組織勞農機關、（三）外蒙政府改其王公制為革命委員制、軍事財政委員長、活佛充之、（四）俄國人在外蒙、與蒙古人同等享有土地所有權、（五）俄國人在外蒙、與蒙古人同等享有礦山森林之採伐權、（六）外蒙之鐵路、由俄國借款修築、工程師悉用俄國人、（七）外蒙之勞動協會、做蘇維埃俄羅斯制度、（八）外蒙古王公所有土地、不許買賣、（九）開發蒙古富源之森林、牧畜、礦山、等一切利權所需之資本、概用俄國人資本、決不容中國及其他國人投資、（十）外蒙應早任用俄國人、以圖親交之道、

司法參觀團延期來華之東訊

大阪朝日新聞云、基於華盛頓會議之決議、應於去年十一月一日、由各國派遣來華之法權調查委員會之委員、前因中國政府之要求、已延期至本年十一月一日、現在十一月一日又已過、則中國政府迄未準備完竣、故又令駐美施肇基公使、對美國政府要求、更行延期一年、然後派遣委員前來、美國政府對此要求、立即贊成、日本政府、以他國既不反對、自國當然不予反對、不亦決定承認延期之態度、從而調查委員之派遣、勢必更行延期一年、己毫無所疑也、又中國政府為其準備起見、曾由關稅項下、月撥支八千元為準備經費、現其須到應於十一月一日屆期、故已對外交團、要求更行繼續支出、外交團於二十七日之會議、討論此事、結局當予承認、

戊午航業公司營業近況

俄帝政時代與我國曾有璦琿條約之協定、許俄國輪船得自由在松黑兩江行駛其後兩江即由俄國輪船獨往獨來、直至民國七年、乃由哈埠各商集股、組織戊通航業公司、因是年為戊午、開始通航、故定名為戊通、而以篆文午字作為商標、創辦六年、營業不佳、該公司原有輪船二十餘隻、其營業狀況、略述如下、（一）海城船、為腰輪船、身大頗不適用、此船原行駛黑河廟街等處、空船即吃水四尺餘、每日燃料、需木柴五十餘古板、在最便宜處買來、每古板須二元五角、從松花江買來者須六元、若戊通公司必須七元、查公司記賬、並不給現款耳、（二）武進、（三）吳興、船身均甚大、前者張作霖擬購作軍艦、故該船於七月以後、即停泊未行、（四）名山、係腰輪、航行於新城卡實間、（五）杭州、亦腰輪、駛行於烏蘇里江之虎林饒間、（六）三水、（七）萊州、亦係腰輪、係運糧貨之船、不賣客票、（八）上海、係後輪、速率最快、行駛於哈埠玻力間、前者曾被阻於三江口、（九）暨陽、行駛黑河漠河間、（十）廣州、行駛於哈埠與羅北州之肇興鎮間、（十一）瀋陽、行駛黑河、此皆該公司自行開始之船、然年來俄亂頻仍、東北商業不振、公司自行開駛、常感入不敷出之損失、（十二）宜興、（十三）大興、（十四）蘇州、（十五）遼陽、四船、均出租於公司中人、計開往四五月、收租費數千元、（十六）紹興、（十七）璦琿、（十八）富錦、（十九）常州、四船、來往於哈埠富錦間、裝運客貨、頗得微利、總之、該公司現在所處之地位、極為危險、因其所有財產、不過二百萬元、而外出竟達至五六百萬元、且年來因金融奇緊、航業蕭條、年復賠累一年、雖一切開支極力縮減、而所入仍不敷所出、若該公司至破產程度、對於該公司之不善營業、殊無可惜、惟對於中國之北道航權、未能遂抱樂觀也、

閻錫山咨請豫省禁烟

▲恐防害山西烟禁

山西省長閻錫山前因河南種烟收稅、影響該省烟禁甚大、特咨請該省省長、嚴行查辦、以儆效尤、茲錄該咨原文如左、為咨行事、案據山西拒毒會函稱、據黎城縣拒毒分會、河南涉縣東西德清一帶、各村現正播種烟苗、種子係由白山村購買、每合價值由制錢七八百文、現漲至一千有奇、種烟之多、可想而知、每畝納稅十元、即可隨意種烟、該幹事等潛赴該縣、親自調查、上所報告、俱係目見等情、據此、查禁煙一事、內關國本、外關邦交、國際聯盟禁煙會之責難屢來、中央禁烟之飭令頻頒、布告煌煌、久為國人所洞見、黎涉二縣、雖歸二省節制、然地實犬牙相接、若不設法預防、影響山西拒毒、實非淺鮮、又據報告、涉縣種烟收稅情形、敝會職責所在、礙難坐視、相應函請貴省長、轉咨河南省長嚴行查辦、以儆效尤而維煙禁、至紉公誼等情前來、相應咨請貴省長查照、此咨河南省長、

魯政局變化之因果

關於魯政局變化消息、已屢函報告、惟魯省黨派複雜、其所以變動之原因、與今日變動後之真像、殊難探索、省議會宋議長、昨已回濟、據其親信某氏云、此次政局改變、表面上係誠社濟社民治社三黨分贓、實則誠社獨獲勝利、蓋山東政黨化零為整、歸結為共和國民兩大黨、已成事實、誠社為純粹共和黨、人所共知、此次發表之四廳、除政廳田步蟾、為外省人不計外、其餘教廳于元芳、財廳王宗元、均為老共和黨、于且為誠社健將、實廳陳灤、在民國元二年仍為共和黨黨魁、後因曹州府人士之在共和黨者、只彼一人、遂不得已改入國民黨、隸屬民治社、迄今猶藕斷絲連、介乎兩黨之間、此次運動實廳、誠社之宋傳典、亦極力為之捧場、就職後有不能不敷衍誠社面子、蓋可斷言、準此以觀、是實、教、財、三廳、不啻盡為誠社把持、然民治社方面、無非甘於失敗、係以維持膠澳坐辦提積柄、為交換條件、教育廳長王訥、其初熊氏並無意去之、只以粥少僧多、遂不得已而犧牲之、現又擬以王宗元騰出之省署秘書長一缺、畀諸王氏、以敷衍面子、省議員王雪田李象晉等五十八人、則以王氏一年以來、並無甚過失、于元芳以豬仔議員、實不配長山東教育、遂一面電中央挽留王氏、一面電拒于氏來魯、該電文曰、山東教育、自民國改造以來、窳敗頹唐、已至極點、幸現任廳長王訥履任後、振興刷新、不遺餘力、全省父老、方聘引領企成、不意遽有更動消息、不惟王廳長之前功盡棄、且恐所易非人、則山東教育、又將以此糾紛矣、務祈收回成命、以慰全省之望、山東省議員王雪田、王全彬、鹿彭齡、李象晉、王作英、孫毓瑤、王興廷、隋理堂、萬光煒等五十八人同叩江、惟王氏個人鑒於各黨派之難於應付、決不戀棧、現已電催于氏來魯、並飭各科趕辦交代、又聞熊氏雖以有王蘭亭為之壯胆、毅然變更政局、然對國會省會各議員、終不無惴惴、命令甫下、即遄赴津門、並急電省議會、聲明持分贓主義、其恐慌情形、可見一斑、錄其原電如下、省議會宋議長並轉諸公均鑒、陷電誦悉、炳琦此次來京、為謀省政發展起見、改組省政府、廳道當然有所更動、惟用人一項、琦慎之又慎、對於各黨派、一律同等待遇、採公開主義、無稍偏倚、請勿懷疑為幸、特此電復、熊炳琦東、此外聞熊氏此次在京、與議會宋杜兩議長訂有條件、熊擔保議會延期一年、宋杜擔保省會不反對熊氏、濟垣各界聞之、至為注意、十三區公民代表聯合會、昨遂電請中央、速飭山東省長、按舊法改選省會、並呈請省署速設四屆省會選舉事務所、電文甚長、茲亦將呈文錄下、呈為呈請事、竊本屆議會、違法延期、前呈請速設籌備選舉事務所、延至今日、未蒙批示、茲據各報所載江蘇直隸下屆選舉事務所、業已次第設立、是延期理由、當然無效、吾省議會、亦應按期改選、更無疑義、況直隸為諸省表率、今直隸既已籌備改選、吾省焉可獨後、為此具呈、懇即設選舉事務所、以便改選、實為德便云云、

開封通信

▲洛陽破獲黨人機關　▲汝州郵局之遭蹂躪

汝州快信、此間于前數日即聞洛陽由道尹、拿獲通匪謀亂之破壞黨、旋得悉初次拿獲者係某藥店主人周光敬父子、經由道尹稟明吳使、秘密審訊後、即供出係有王蘭亭等、受趙傑及奉粵各方之命、在洛陽勾匪謀亂、並供出同黨多人、唯重要份子陳樹基等十餘人逃去、其業經到案之犯、一一訊明、已於日前將要犯吳江、王蘭亭、周錫五、陳紹榮、耿德臨、王壽松、張盛安等執行槍決、至周光敬父子及范某魏某情節較輕、僅遞回原籍而已、至其謀亂之內容、則以關防甚嚴、不易深知也、

汝州自第三師第六旅旅長張席珍到此駐防、人心以安、日前不知何故、張旅長突與縣知事戴光齡大生衝突、時戴知事在旅部與幕友雀戰、旅長在座、談次忽相左、戴強項、殊不稍屈、旅長大怒、喝令綁住、左右相視不動、旅長言如再違號令、一律槍斃、左右始將戴綁住、戴從容將上衣脫去就綁、旅長即喝令槍斃、經在座賓客勸解、其事始解、此事本一時言語衝突、內容如何、究不得而知、自此之後、張旅長即特別注意郵件、或恐戴知事告發、亦未可知、檢查後、亦不准發班、派兵士十餘名在門口監視、郵局長再三向旅長要求發班不允、又要求准郵差空手發班、郵件不動、旅長允之、郵局長遂將不能將郵件發出情形、報告開封管理局、管理局專函向張旅長質問、張又誤認為郵局長之稟控、強迫其具函認為誣稟或誤會均可、郵局長見情形不好、星夜易服逃回開封、刻下汝城郵局事務、暫由郵役維持、局長尚未另委有人也、以第三師自稱為有紀律之軍隊、其行為如此、直同盜匪、意者內幕中尚有特別關係、局外人不得而知歟、（十二月四日）

宜昌北軍大開烟禁

▲組織機關庇護販烟　▲抽收規費以充軍用

字林西報北京通信云、自復活之鴉片營業、為諸省分軍民長官專利經營以來、欲使各省對於鴉片問題、加以真正之注意、事實上非常之難、宜昌方面、因川鄂之間、時生糾紛、烟業尤盛、當王占元督鄂之際、其個人即專營大宗鴉片貿易、以軍械軍火交換煙土、迄今則此項事業、變為軍隊公認之業務、北軍第八第十八兩師之第三第五第十八各混成旅、現聯合組織兩機關、以辦此事、即所謂聯合轉運公司、及聯合調查局是也、其分子嚴格、限於北軍、而楊森等不得預分焉、又軍隊為謀便利起見、特築一烟土商專住之旅館、凡與烟土業有關者、均邀之前往住宿、默示此地、係受軍隊保護、若商人欲至宜、每千兩徵費二百元、貨物由軍方保護、若販往漢口每千兩另收費二百五十元、現每年希望收五百萬元、即以充征川軍費、自軍隊有此項組織後、烟商稱便、聞頗有大宗烟土、往來於宜昌、每包貼有軍隊所辦之印花、惟因避稅關干涉起見、貨色轉運、均由陸路、再在現制之下、吸食鴉片及開烟燈者、均有保護辦法、吸食者、納費一元、領取執照、可即於任何地點及時間吸食、開烟燈者、每燈繳稅一元、鄂聞洛吳與蕭耀南、對於此經營鴉片新組織、亦加保護云、

長沙特約通信

▲省軍在西路大敗　▲蔡鉅猷軍將往粵　▲陳渠珍獲任鎮守使

拂

譚延闓退至廣東以後、湘省譚趙之爭、至此已可告一段落、但西路蔡巨猷、尚有實力不下五團之衆、集中漵浦一帶、仍是湘中隱患、自澧州唐榮陽保靖陳渠珍實行出兵以來、蔡巨猷歸路已斷、未免腹背受敵、乃以全力向漵浦衝出、該處省軍為第一師長賀耀祖指揮、以蔡軍來勢太猛、未及抵抗、向安化馬蹟塘一帶退却、同時有所謂黔軍者、復由側面突出、將其截擊、於是賀部乃大受損失、王者師一團、竟至全軍覆沒、營長文九德亦被蔡部生擒、幸文與蔡部某團長有同學之誼、始未被害、現在生死莫卜、昨日賀氏參謀歐某抵省、詳述致敗之由、完全吃虧於黔軍及土匪之擾亂後方、其言云、自省軍渡湘以後、葉唐兩師長在南路方面、迭克名城、未及旬日、肅清全境、時賀在安化惟恐功績遜人、乃下令前進、距意蔡軍不戰而退、完全是詐、賀氏不察、猛力窮追、以為如入無人之境、日進太銳、一敗遂不可收拾、所謂黔軍並非正式軍隊、乃湘黔交界之一股土匪、首領名姚鳳亭、從前曾與省方交涉收編、因條件未妥、所議不成、姚部共有槍枝六七百桿、旋為蔡巨猷所招納、制服一仍其舊、頭戴紅邊帽、儼然黔軍、加以此地山路崎嶇、省軍道路不熟、遂易為人所計算也、據賀耀祖前日來電、則謂西路形勢緊急、擬請葉開鑫進駐安化、鎮攝一切、省政府正在遲回考慮之中、忽接武岡劉重威旅長急電、謂蔡軍擬向武岡集中、拋棄西路地盤、衝入粵邊、與譚組菴會攻打陳炯明、劉重威電末稱武岡兵力太單、恐難抵抗此巨萬之衆、請速增援、否則武岡不守、後患尤不堪問、當局接電、極為焦慮、擬抽調唐生智部、死守祁陽、以防蔡軍竄粵、務期消滅其實力而後已、一面飛電永州蔣旅加兵防堵、惟蔡部不下一萬人、現在歸路既失、難免不存困鬥之志、武岡城步一帶、日內或不免有一番猛戰也、現在漵浦一帶、已無蔡軍、惟賀軍鑒于前次損失不敢猛進、仍在安化邊界逗留、惟鄭鴻海旅尚稱安全、子彈則大受打擊耳、陳渠珍部進駐辰州後、西路縱算不為蔡軍所有、省政府為安反側起見、特命陳渠珍為沅陵鎮守使、以嘉其攻蔡之功、同時田應詔亦在保靖設湘西鎮守使行署、此種夾料的官名、殊不知何以自解耳、田氏本有一湘西鎮守使頭銜、至今並無明文銷除、保統領陳渠珍、原其舊部、近見陳氏有傾向省方之表示、乃間關馳往保靖、組設鎮署、以為政府為收拾殘局計、或將重視其人、而予以便利也、孰知此中奧妙、盡為外人所悉、而田氏之不能指揮陳渠珍、復為人皆知、政府縱欲以功名羈縻將士、亦決不惠至一無權無勇者之身也、（十二月一日）

皖省教育仍有危機

毅

皖省教潮發生、教育界奮鬥失敗、已於日前忍痛上課、其上課之用意、係維持教育上之一線生機、及希望當局發給經費而已、此種教育經費、懸欠四個月、已為教潮之導火線、在解決以後、當局應如何注重、籌款發給、不使軒然大波、再掀天撼地而起、孰意大謬不然、以負責之呂調元胡思義、竟支支吾吾、仍不予分文、致使教育界無法維持、只有出於關門之一途、故連日以來、各校預備關門之聲、已盛傳於吾人耳鼓、關門與否、在今日為最後決定之期、蓋昨日為星期日、官廳照例停止辦公、今日為星期一、官廳照常辦公、今日發款與否、即學校關門與否也、今日清晨、學校聯合會、因關門之事、已經召集各校校長開會討論、官廳方面教廳汪開嶽科長、固至省署磋商經費問題、而安慶道尹謝學霖亦由蚌返皖、謝為兼代教育廳長、是今日不但為教育經費問題解決之期、惟某方消息傳來、此次胡思義不發教育經費、係蚌馬有電致胡、謂有四大條件、由謝氏帶來、與教育界磋商、教育界承認、則發經費、教育界拒絕、則不發經費、條件內容則不得而知也、記者屬稿至此、適得友人報告、學校聯合會開會、到者為各校校長代表二十餘人、由徐方漢主席、開會時、適教廳汪科長亦至、各校長請汪氏報告在省署磋商經費情形、汪遂報告云、教育經費一事、適在省署財廳為幾度之磋商、呂調元胡思義二人、只允省內學校、暫發一萬元、以維現狀、省外學校、須俟謝氏就教廳以後、再為籌措、各校長聞之大譁、遂互相討論、認為呂調元毫無維持教育誠意、遂一致議決、一萬元教育經費、暫不支領、並請汪科長轉咨呂調元、限明日下午一時、籌發一個月經費、否則、即實行關門、宣告閉會、汪氏乃將此情、又赴省署報告矣、至於謝氏、回省後即親赴省署、與呂氏密談有數小時之久、關於兼代教廳一事、呂氏勸其早日就職、謝氏態度、仍尚冷淡、對呂氏之勸就、亦未拒絕、大約一二日內、總可決定、皖省教育現狀、如斯岌岌、良可嘆也、（十二月三日）、

另函云、皖省省立各學校、因財廳不發經費、已於上月三十日、議決本月一日無款、三日一律關門、及至一日、經教廳科長代行廳務汪開棟、奔走於省署財廳及學校聯合會各方、再三磋議、復展緩待至三日下午四鐘、如仍不發一月之款、四日各校定實行關閉、連日各方人士、無不注意於此一問題、據財政界傳出消息、謂官廳之不發教育經費、實非因於無款、省庫存款雖屬無多、而區區數萬元之一半個月之教育經費、庫款尚足夠應付、惟因一種關係、乃有意不肯發放、問其原因、係為蚌埠方面、日前曾有電致財廳、令勿即發放教育經費、據云、蚌方業提有條件四項、交日前來蚌尚未接任之兼代教廳長謝學霖氏、携帶回皖、向教育界提出、如教育界能以承認、經費始可照發等語、胡思義當然奉命惟謹、惟謝學霖氏今晨（三日）已經抵皖、到後即赴省署參謁呂調元、教廳科長汪開棟、亦繼往省署、接談甚久、謝氏自身願就教廳與否、尚未聞有若何表示、而外間則已紛傳汪開棟業將教廳印信、送交謝氏、謝已決定即日接事云云、至學校方面、今日已為生死關頭、閉校宣言及校長辭呈、早經擬就、四鐘一過、各校即入于關閉時期矣、謝氏雖返、對于教育經費問題、尚未聞有新消息、此時已將及四鐘、聞仍舊只有發給一萬元之說、學校聯合會刻亦正在開會、尚未散場云、

皖潮平後之省吏現況

陽秋

天寒歲短、暮氣沉沉、黯淡日光、與凜冽風聲、幾令人有不能堪者、撫時增感、觸景傷懷、消寒無計、咄咄書空、聊將皖事之塗抹、充吾新聞訪稿、吾皖因教育經費、每起軒然大波、言之至堪痛心、此次索薪風潮、雖告平靜、而教廳問題、尚未解決、謝學霖以道尹膺兼代之命有日、仍遲回審顧、不敢冒昧就任、前奉[illegible]口之命、奔走於寧蚌之間、其必因利乘便、而為假公濟私之圖、返皖之日、或即為謝氏履新之時、所可慮者、謝氏與皖教育無絲毫關係、其人語言無味、面目可憎、焉能為今日安徽教育廳長乎、呂調元降心與教育界講和、齊馬稀不以為然、均來電促呂興大獄、以致激烈分子之學生、已逃亡殆盡、識者謂呂雖有逮捕之舉、實乃官樣文章、藉以敷衍齊馬之面子、非眞敢走到極端、獨惜學生自擾、示人以弱點耳、其於此受聯帶之影響者、曰黨會、曰報紙、學生聯合會、官廳業已實行干涉、其他如教育各團體、亦均惵惵危懼、莫能自保、至通俗教育報、已飭教廳勒令停版、聞昨委三屆省選失效人王士銀接辦、其餘某某兩報、亦在查封之列、警廳長潘大牛藉此修好於社會、密呈手摺、為之緩頰、未知能得純陽之點額否、古人有言曰、寧為雞口、毋為牛後、該兩報不知能免為識者所譏歟、趙粹然以省會警察廳長、兼全省警務處長、乃嫌衙煩、讓警察廳長於潘受祉、趙固非警察專門人才、而辦事尚敦和平、而潘受祉以市政籌備處、竊取警察廳長、專以樹黨營私、煽上作威為事、至市政之如何籌備、已置之腦後矣、潘性粗暴、無絲毫警察知識、且無人為之佐治、僅有小數護、日事包圍、宜其不滿於警界、而聲名狼藉、聞軍署某君覬覦此位、馬已電請撤回、並欲兼警務處長之職、呂頗陷於困難云、水警廳長江海潮、僅識之無、為合肥派中之太湖人、現又兼省署警備營長、緣呂氏添招警備一營人、本擬以營長

仙品馬寶治痴神

[illegible]

安腦袪毒水

化驗無毒　旅行無阻　善袪鴉片毒○嗎啡毒○海綠因毒○士的年毒○以及鎗上戒烟丸之切骨毒○凡海內外人受過以上諸毒、速來購服、庶免終身遺毒之苦

○此水發行十六年、服過者均稱許也○價大瓶四元○中瓶三元○小瓶半元○外埠郵局帶寄加費一成 [illegible]

補腎種子春生丹

另製婦科一索必姙丹專治婦女經水不調子宮寒冷赤白帶下……小盒二元外埠兩隣郵局同件寄費二角上海三馬路大舞臺對面香港鍊雲藥房啓

界廿餘三，旋經高鐵君阻止，力請以江海潮衆任，故呂氏遂舍甘而用江矣，就職位言，水警廳與警備營，皆係獨當一面，甚爲重要，斷不能以一人而衆任之，況如江海潮之無知無識乎，聞有某一部分人，將提起質問呂氏是何居心云，及大選告成後功臣索地盤者甚衆，以呂氏與僞總統之關係，當然不能久於其位，更益以呂馬交惡，蘇齊亦不以呂爲然，於是謀皖長者，日事運動，石頭城下之地位，遂漸漸搖動矣，春明道上之消息，而呂氏風聲，而孫發緒，同時並起，必欲得皖長而甘心，不意教職員索薪風潮忽起，而呂調元又轉禍爲福，地位由之鞏固，政潮變遷，往往不可捉摸也，違法舞弊，病國殃民之造幣廠，現正在日夜鑄造雙毫子，每日夜可出八萬之譜，均由內幕中之股東人胡挺三，經手銷售於漢口等處，此種雙毫子之利，月得二三十餘萬，其入手辦法，將較準所，配合所，老員司一律取消，另換以內幕有關之人，使外人莫明真相，其內幕主持之人，除胡挺三外，尚有一省署秘書劉棻楓，而周自元不過徒頂虛名，月得千元薪水而已，至於與省署有關之王寶齋等，亦得坐分紅股，而供其奔走揮霍之費矣，

蕪湖平民教育大運動

蕪湖縣教育會長崔祥鴻，勸學所長繆家樞，省立蕪湖通俗教育館長後宏開等，爲提倡平民教育起見，特組織平民教育促進會籌備會，附設於縣教育會內，並電請中華平民教育促進會執行董事陶知行來蕪講演，陶君於上月三十日由漢抵蕪，下午七時，各界人士假縣教育會開會，王鎮守使，何監督，房道尹，儲警廳，汪知事等，均派有代表到會，振鈴開會後，由勸學所繆所長報告開會宗旨，次蕪湖義務教育促進會代表崔本槐，平民教育促進會籌備處代表齊曉席，先後致歡迎詞，次陶君登台演說，謂我們提倡平民教育，實爲不得已之事，我們中國人口，多數均謂爲四萬萬人，據調查所得，識字者僅八千萬人，不識字者已佔三萬萬二千萬人，不識字者即不能讀書，故外人批評，謂有中華民國，而無中華國民，照識字讀書看來，非令人人讀書不可，盼望以後人民識字者漸漸增多，文明日益進步云云，一日下午二時，各界復假馬路山陝會館小戲園開講演大會，請陶知行君講演平民教育問題，聽者約三千餘人，座爲之滿，爲歷來所未有，後至者皆由彈壓警察勸阻入內，以免發生危險，振鈴開會後，由勸學所長繆家樞介紹陶君入座，陶君行至演說台前，樓上下鼓掌之聲如雷，其大意與在縣教育會所講相同，惟詞句尤覺精詳，於平民教育千字課之內容，頗令聽者瞭然，晚間七時，平民教育促進會，在縣教育會開成立會，到者約百餘人，通過簡章之後，當場推舉李子壽周仲敏查世驗姜少廷吳大章等十五人爲董事，推舉既畢，商務印書館即就會場開映南昌平民教育運動之影片，計長千餘尺，頗足引起觀者興趣，今日(二日)下午二時中小學校及各團體商務印書館中華書局等，先後集合於東門外鐵路埂，舉行平民教育大運動，軍警商團，均一律武裝加入遊行，到者約萬餘人，陶知行亦到場作簡單之演說，三時許，奏樂整隊出發遊行，前導白佈橫額一方，上書(平民教育大運動)七大字，凡游行之學生，及各團體代表各人手執小旗一面，軍警商團之館口亦插一小旗，五顏六色，迎風招展，大有可觀，旗上所書句語，爲(平民之光)(教育建國)(光明之路)(讀書明理)(不識字是瞎子)(教育是共和之保障)(創造光明的蕪湖)等字樣，進東門，出西門，直下長街，走洋碼頭，過警察廳，上大馬路，至十三道門攝影散隊，沿途經過各處，觀者人山人海，警察二三兩署，臨時將長街各巷口柵門，一律關閉，以免擁擠，並由崗警在各巷口制止行人，故秩序毫不紊亂，遊行隊中以商團服裝最爲齊全，步法亦佳，頗令觀者贊賞不置，迨散隊後，皖南鎮守使王普，安徽官礦督辦王逹，蕪湖關監督何炳麟，蕪湖道尹房宗嶽，警察廳長儲莘，蕪湖縣知事汪茂，暨士紳吳怡生李仲絜等，假座馬路第一春番菜館歡宴陶知行，席次陶君起立演說，大致謂今日爲蕪湖平民教育開始之日，盼望各長官一致提倡，俾得良好結果云云，演說畢，時已九句半鐘，賓主乃盡歡而散，陶君已於三日晨乘輪赴甯，臨行時，教育界要人，均在江干恭送，是日蕪關學校，散布一種關於平民教育之宣言，茲將原文竟錄於下，社會的改良，國家的振興，非普及教育不爲功，此盡人皆知，然我國當茲百業凋弊，債台高築的時期，以言教育，談何容易，惟欲應設施者，平民教育耳，茲將我們應提倡平民教育主義，分述如左，(甲)平民教育有澄清選政之可能，我國今後之組織，無論採用三權或五權制度，然必選舉得人，而後可望有爲，今日賄選爭鬧種種之惡作劇，無一非當時省選之不能澄清所致，此中原因，實由於國民缺乏常識，不知選舉事關重大，以致受一般奸人之利用賄買，若知道選舉之得人與否爲切已利害關係，則必加以審慎考慮慎思明辨的功夫，選一公正有代議士之資格的，不致輕易將選舉拋棄，而貽患於將來呢，(乙)平民教育有改良國民心理之可能，今日我國社會，其所以呈互相欺詐互相盜賣之現象，推其原因，實起國民無公民之常識與良善之心理，若施行平民教育勸勉之，教導之，使知個人人格之怎樣要保全，國家法律之怎樣要遵守，則欺詐之怪現象，自可掃除淨盡了，(丙)平民教育有達到男女平等之希望，近日女子解放之呼聲，雖已瀰漫於全國中，然冀能達到均等自由之時期尚早，倘能普及平民教育，使女子自身，知其固有之權利義務，對方也曉得伊們與社會國家之關係，則女子問題，自可迎刃而解了，以上所說種種，都是實在，毫無半點虛言，教育家呀，提倡，提倡，平民呀，猛省，猛省，蕪關中學宣言，

蚌埠通信

▲督理署軍事會議　▲航商會成立大會　▲余道尹籌畫水利　安懷

蚌埠自上月破獲亂黨機關後，一時謠諑繁興，人心頗呈不安之象，馬聯甲爲思患豫防起見，特電調各處防軍，嚴密布置，均已就緒，惟時值冬防，馬仍恐有匪徒煽惑，致與地方治安有碍，聞昨日特在軍署，召集在蚌軍政長官會議，計到者有淮泗道尹余誼密，憲兵總司令程文沅，第一旅長倪朝棟，第二旅長皖北鎮守使李傳業，第一旅一團團長王澤春，第四旅一團團長李固卿，二團團長李華堂，及各營長，參謀長，副官主任，秘書等均列席，所議極爲秘密，外間無從探悉，惟觀其情形，頗不似尋常會議，散會後，第一旅一團團長王澤春，即乘車赴臨淮防次云，

淮泗道尹余誼密，前次携帶測量員，赴潁(潁上)太(太和)各縣巡視一切，茲聞太和友人言，此次余對於該縣水利，頗爲盡心，緣該縣屬有湖一區，面積約二萬餘畝，若能就該處開鑿溝渠，將水放出，則此地即成膏腴，但出水經過地方，須以舊縣集爲要塞，不免於該處地畝，略有損失，因此雙方爭執，結訟有年，各不相下，此次余抵太後，向舊縣集紳商，婉言勸導，令其讓步，並剴切申言，姑以開溝作爲善舉，允代勒石立碑，呈省備案，該處紳民當即應允，現溝渠已開始工作，果能順利進行，數千頃良田，不難再現也，

蚌埠自浦津通車以來，商業日見繁興，所有淮河上游，如六安壽鳳各屬，所產米穀等，多數由此裝包乘車出口，因之帆船雲集，惟各船商在此無一集合機關，每遇事端，(如運兵打差等)深以爲苦，茲聞有某鑒及於此，特發起組織一航商公會，已於昨日(二日)假本埠老船塘西首大樓，開成立大會，並請軍政各界蒞會觀成，計到會者有二旅旅長李傳業等百餘人，當時公推李傳業之介弟某爲正會長，王紹彬爲副會長，張治平爲該會坐辦，其餘各職員，亦均舉出，當時宣告成立，聞該會具呈警廳及道署備案，而道尹批示大意，仍令由商會警廳轉呈核辦云，

浙議會議事記

五日下午一時浙江省議會續開議事會，議長沈鈞業主席，宣讀議事日程畢，報告蔣方震君因病請假一月，許國楨云沈定一除名問題討論兩天尚未解決，今天仍應討論，林茂修云本席意見應付法律股審查，王潤許祖謙請付特務審查，王承祖云特務審查員請議長指定，王潤云應先決定人數，陳鍾祺云審查員三十一人，衆贊成，許祖謙張旭人謂審查員應選舉，陳邦達表示反對，遂由議長指定丁仁等三十一人，爲特務審查員，次林茂修勸議，請大會議決審查浙省十二年度教育費預算標準，王潤云本案關係重要，今天均無預備，應列入明日議程，再行討論，許祖謙云，查林君等意見書，本席亦有數條贊成，但與議案方式不符，不如先由林君撤回，另行提案付議，楊毓琦云，各校施行新學制，本年度教育預算，與往年似有不同，非先定一標準不可，盧鑑賢云意見書第十三項，應由本會推數人前往調查，陶毅亦主張列入明日議程再議，蔣玉麟云審查預算標準，但由財政股決定俟報告大會後再行討論，此則可毋庸討論，顧紹鈞云，財政股審查預算尚未終了，何必先行報告，林茂修云，財政股審查預算未始不可，依此標準，不過爲尊重大會起見，故先諮詢大會，楊毓琦云，此種標準請大會考量，爲便利審查起見，並無別項作用，丁仁云依細則七十七條報告，可作議題，但無修正字樣，似亦不合，最後結果，財政股依此標準審查，教育費預算，並由該股審查員調查工校狀況，王承祖勸議五中學生童大校受校長恫嚇失蹤，本會未便討論，丁仁蔣玉麟顧紹鈞均認爲此項問題，本會對於此事應否有所表示，查人偉云事關司法，無討論之必要，朱章寶云，本問題毋庸討論，但依法提出質問，表決結果打銷，梁成質問議長各參議員來函，久不召集，究應如何解決，當由議長諮詢大會，蔣玉麟云，本會應向省署催促召集參議會，一面函復參議員知照，林茂修附和其說，議長諮詢應否用咨文，蔣玉麟主張議長面詢或用火函，張鴻材主張用咨文，時在席人數不足，遂延會，

杭州快信

◉省署咨復議會云，查日人慘殺華工一事，業將辦理情形，電復貴會在案，其關於本省行政司法上一切舊有章制手續，本署並未有明令變更，相應咨復查照，

◉教育廳據永嘉徐楙等電稱，十中校長邵聰，違反通令、縱令師範部學生，藉口演劇，因阻止地人入場看戲鬨事，秩序大亂，並毆打藝文中校學生，六人身受重傷，當時幸經司令部彈壓解散，該校長於事前不能禁止，事後不能維持，至學生日事唱戲，弛廢學課，乞即從嚴懲處，以整學務，而安地方，

◉遂安朱知事，四日舉行小學文藝觀摩會，有教員胡炳金等，唆使學生，搗毀試場，並用石塊擊傷法警，已電教廳請示辦法，

◉省議會財政股，審查私立各學校補助費，甯波效實中校，吳興女子師校及省城惠興女校，各補助銀一千元，列入本年度預算，

◉象山縣議會，電控石浦警所，與各漁行議約，私收士警捐，每包一元不下五六千元，省長已令縣澈查，迅復核辦，

◉張省長訓令警備隊第四區統帶，暨富陽等十五縣知事，保護省道工程師，測勘浙贛路線，以利進行，

◉越武兵艦長沃良福來杭，與盧督辦有所接洽，

南京快信

◉杜錫珪昨晤齊督，密商辦理接收西南海軍條件，發放欠餉，暫由蘇省墊出，按月由鹽欵內撥還，聞已磋商就緒，

◉水利協會改選爭執，迄未解決，徐果人請令前會長交代，韓省長以此案既經起訴，應候法律解決，黃以霖函請韓省長在法律未解決以前，暫行派員保管該會文卷，

◉李廷玉來甯多日，運動長贛，昨已回京，

◉省議會延期二十天，已過去五日，大會審查會，議程三次，仍如常會期內故態，從未開成一次，

◉旅甯皖同鄉會，電請中央免呂調元職，以平學潮，

◉韓省長以淮徐海各屬，羈押人犯較多，亟宜設立習藝所，爲犯人謀生活，現據高等審廳擬具章程三十八條，特飭淮徐海各縣知事會商士紳，妥籌經費，即日開辦，

◉隴海路南綫維持會，今日開理事會議，並請測量員到會，作精密之接洽，

◉韓省長以鹽城新闢兩港，爲偷運米糧出海要口，縣委局員，稽查不力，擬派專員駐港嚴查，以專責成，已飭財廳妥議辦法，

◉陸軍補助教育團，預備出發，連日操演不息，

◉土布免稅，限期將滿，韓省長令通崇海泰總商會轉勸土布業商，勉任其難，遵照五成完納，以維稅收，

◉乞丐收容所，共收容四百五十餘人，除殘廢不能做工外，其餘均課以織蓆打履等手工，

※地方新聞※

南京

▲甯垣長途汽車又生波折　甯垣長途汽車，始則有民十議員余恒，呈請規設，當經各界反對，未能實行，嗣後又有省議員龐振乾，呈請規設，地點自門帘橋至下關江邊，並向各方運動，聞已得省長許可，准予暫行試辦，茲聞甯垣人力車及馬車等各業，得此消息，認爲長途汽車匪特有碍營業，抑且生計攸關，遂於前日(三日)推出代表丁茂福張懷之程航等三人，呈請省長，請求打消，免致發生風潮云，

蘇州

▲吳地審廳致律師會函　吳縣律師公會，昨(四日)接吳縣地方審判廳公函開，查民事訴訟條例第一百五十八條，訴訟代理人依委任之意旨，有受送達之權限者，送達應向訴訟代理人爲之等語，本廳早已遵辦在案，惟各律師依例收受送達者固屬多數，而在本廳所在地，僅虛懸事務所牌，本人並不常在本處，亦未設有書記，以致無從送達者時所常有，以致輾轉稽延，關係至巨，嗣後各律師爲代理人如有不願或不能收受情形者，應於委任狀內明白聲敘，否則依同條例百七十條爲留置送達，將來執行時，所有應徵各費，當事人因留置送達，不能盡其防禦或攻擊之能事時，當然由該代理人員負責等因，該會即通函各會員遵照，

▲商品陳列所定期開幕　蘇州總商會組織之商品陳列所，籌備已計半載，現由各處送到者爲數甚多，已由承辦各員分類陳列，頗有次序，茲定本月九日，即舊曆十月初二日十時開成立大會，預函各界屆期蒞所參觀，一面呈報各官廳備案，

松江

▲縣商會開臨時會　松江城內察院前諸恒源南貨店主諸伯溪，因嗜賭揮霍，虧空鉅萬，乃於上月二十九日，席捲軍界中人所儲存欵四五千金，攜同妻女潛逃，發覺後，已由警所拘捕諸母勒交，至今未得蹤跡，所有舖底房屋，亦由縣署查封，惟此項存款，大半係營兵零星儲戶，債權既衆，情勢自形憤激，一時揭貼四布，市面惴惴不安，縣商會爲大局起見，乃於四日下午四時，召集各業會董，開臨時緊急會議，到會者有閔瑞芝周鶴雲張受之等二十餘人，由正會長馮靜岩主席，先報告恆源倒閉情形，經衆再三討論，僉以情勢至此，本會不能不爲處理，因即議決，恆源倒閉案，先請司令部開出兵士存款數目清單，由本會向各商店，各善堂，各富紳，勸捐維持，以敦睦誼，惟此後不得援以爲例，具呈司令知事，曉諭軍商二方，不得再以銀錢往還，以杜枝節，而保公安，一面由推舉張省三周鶴雲二君，會同縣警兩署，查估恒源生財存貨房屋價格，以便支配各債權，所有在逃之諸伯溪，由縣嚴緝究追，所需捐冊，由會製備，准八日下午開會發給，分投勸募，議畢散會時，已七點餘鐘矣，

▲縣工場場長易人　松江縣立工場場長張之原，爲縣議會議員，近以縣會將正式成立，乃呈請縣公署辭職，溫知事據呈後，已於四日下午改委該場會計張善鈞繼任矣，

鎮江

▲市議會開冬季常會　丹徒縣城廂市議事會，今日在萬壽宮事務所開冬季常會，議事日程所列議案，均極關重要，有創辦自來水及電氣公司浚河等事，惟不識能否一一照提案通過，容訪明再誌，又該會此次開會，因恐開會時不足法定人數，致碍會議進行，並特於三日晚間假美麗西餐社，宴請各議員一次，以資聯絡，而利進行云，

無錫

▲出席絲繭博覽會之報告　本年紐約萬國絲繭博覽會，我國蘇浙皖絲繭總公所，暨無錫絲繭公會，推定無錫留美學生唐君星海代表出席，當將參觀情形著爲論說，在滬錫各報披露，茲唐君已於秋間畢業返國，致力於實業界，無錫絲繭業全體，於前日在絲繭公會公宴唐君，並請唐君演講當日參觀詳情，經唐君即席演說，並將各種印刷圖說詳細說明，大意謂美國所銷絲額，日本佔百分之八十，中國佔百分之十五，意大利佔百分之五，在二十年以前，美國所銷絲額，中日常足相埒，嗣後日本突飛猛進，我國則着着落後，日本往往聯合一二十廠用一商標，在美市場自立機關，直接貿易，而華絲則一廠一牌，混亂複雜，甚且有租用他人絲牌者，不惜名譽，致信用掃地，挽救之策，惟有結合團體，研究改良，挽回信用，否則恐將一敗塗地云云，至下午三時始各盡歡而散，

▲反對捲烟認稅人之堅決　省議會通過捲烟特稅，實行招商投標，依照定章，規定由素業捲烟之商人包認，須由所在地之商會證明，日前已在南京財政廳投標，結果無錫之投稅者爲顧自申，計投額九千二百元，發表以後，錫邑捲烟業以顧並非捲烟業商人，且未經當地商會證明，指爲有違定章且首認後，必多窒碍，刻已召集同業開會集議，全體一致反對，現正籌議對付方法，務達撤銷該得標人之目的云，

▲秦橋頭盜刦案當場破獲　錫屬天下市秦橋頭居民許榮華家，於前日夜半到有盜匪五七人，破門湧內，肆行搶刦，榮華與其母梅氏詈與抵抗，被盜用刀擊傷，遂一任其搜括揚長而去，迨天明後，縣署偵緝隊吳榮生在惠農橋一帶巡邏，見有形跡可疑之一人，即行捕獲，幷搜獲衣包四個，訊悉確係行刦秦橋頭之盜犯，名胡金生，遂即解送縣署，由承審員訊明釘鐐收禁，俟獲餘盜再行訊奪，

揚州

▲義務教育開會　義務教育期成會江都支會，因第七屆省教育行政會議，開會在即，特於昨(三日)下午假教育局開會，徵集議案，以便提交該會討論云，

▲儀徵咨催學欵　江都縣署准儀徵縣署咨稱，場運食商事務分撥儀邑學務經費，向由貴縣代領轉發，所有應領十月分銀兩，前經備文請領，迄未領到，現在需款孔殷，請縣剋速將應撥之十月學費，即日匯下以濟發給云，

安慶

▲形迹可疑之青年行動　字林報安慶通信云，近有一中國少年，英字姓名爲David K.Y.Yung. 服西裝，操英語，有紐約音，自稱爲容閎氏之姪，現在萍鄉礦中充分工程師，今往上海(又言杭州)省其病篤之母，中途遇盜、行李川資被劫一空，故逢人乞貸，現正在安慶向教會中人張羅，教士遇見之者甚多，有某君假以十元，但彼於三星期前已來過安慶一次，即以此法向人要錢，又據南昌蕪湖消息，彼亦到過該兩埠，南昌有人曾兩次資助之，俾彼得達病母之榻前，彼鄭重矢言，到家後必將借欵寄還，然觀彼現狀，似因募化效果甚佳，覺樂此不疲，且將重循其路徑一周焉，豈不怕其母病之益臻於危篤耶，有曾爲大員今爲安慶聖公會要人之某氏新從本省某某外縣來此，謂在各該處目睹鴉片公然陳列，顯然得警察之允可，彼言目下烟禍之烈，較未禁烟之前爲尤甚、此間各學校罷課風潮，因當局揚言將用武力解決，業已平息，各校重復開課，唯城中現有新來之兵甚多云，

和縣

▲甯安小輪遇險耶安　某小輪公司開行蕪湖太平和縣南京等埠之甯安小輪，於二日清晨，由蕪湖開輪下駛，是時所裝旅客有五百餘人，下午二時，行至兎蓬溝地方，突然底板破裂數處，水即由孔而入，全輪旅客慌恐異常，旋經上駛恒孚快輪力救，拖至金河口停泊，旅客均由蕪船登岸，一面由恒孚輪駛至采石鎮急電到蕪，速派小輪來和替班，幸獲平安無事云，

※時評※

烟禁　記者

年來烟禁廢弛，內地烟苗種植殆遍，軍人利其煙稅，爲之護符，公然販運，無少忌諱，外人雖屢有責言，而種者自種，運者自運，北京政府無如之何也，川滇等省，戰亂頻年，統馭無主，軍人肆意種植，無人禁止，猶可說也，而近者孫傳芳王永泉輩，既在福州設立軍警聯合處，徵收烟賭稅，開弛烟禁，(事見前日本報福州專電)宜昌方面之北軍，亦組織機關，包運烟土，此等軍隊，非所謂北京直轄之軍隊乎，吳佩孚非嘗用以援川援閩者乎，然而今皆破壞禁令，不少顧忌，北京政府亦未聞加以取締，此何說也，大抵利之所在，人恒爭趨之，種販烟土，既可徵稅，獲厚利，又何樂而不弛禁，故吾嘗度夫各地當道之心，樂於弛禁者，蓋不獨強橫之軍人，即懦弱無能之官僚，亦未嘗不思染指，就現勢觀察，政治狀態，如仍繼續混亂，弛禁之範圍，祇有日益擴大，絕少肅清之望，此又吾人不能不爲之痛心者耳，

眼疾無憂瞽目還明

夫人之所不能免者病也然而之種類甚夥最烈病劇者莫如眼疾若言變目失明苦不勝不矣近不能察人遂將能瞻眺久而不治本淹爲發廢人究惟敝主人悉心研此竭方十年心血得明秘藥名日八資光症眼疾專治七十二之眼目及年久不愈障眼星不拘如肉攣翳白眼白珠以人牛刀醫或爛皮隨痛如及割兒痛不可忍以將小藥瘡後一疾只患眼目日點目次雖明醫古亦能一然重每眞洋今銷豁秘貴品瓶明一元另製極一光每還晴丸每瓶舖元上料六盒五元市殿街洋二馬路中直八角十號91

京都天寶齋啓

好在一嗅

頭痛怕吃藥

快買此散罷

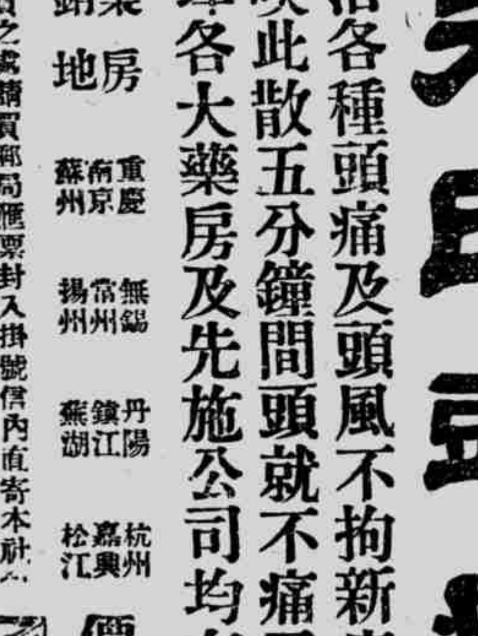

朱氏頭痛散

專治各種頭痛及頭風不拘新痛老痛一經鼻嗅此散五分鐘間頭就不痛了洵良藥也

本埠各大藥房及先施公司均有出售

各埠分銷藥房地　重慶　南京　蘇州　無錫　常州　揚州　丹陽　鎮江　蕪湖　杭州　嘉興　松江

價每瓶打洋兩角　兩元兩角

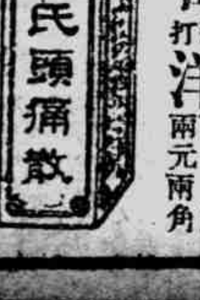

無從購買之處請買郵局匯票封入掛號信內直寄本社亦可

郵滙不通之處郵票代價須加一成經理代銷批價克己

發行所上海英租界大馬路英華街維新里　中南國產製藥社啓

京都天寶齋　補腎行庚丸

……鋪設上海二馬路中街八十號門牌　京都天寶齋

春華舞臺 北西門路 開封路口 十月念九夜戲
價目注意 花樓八角 特別官廳八角 頭等包廂五角 頭等三角 二等二角 電話北二九五六號
李海人 太平橋
林蘭芬 馮瑞棠 吃人肉
薛蘭芬 李貫一 武家坡
葉艷秋 霍春祥 新安驛
韓長寶 佟慶喜 葭萌關
劉玉琴 拾玉鐲
（小三）麻子 劉漢臣 王斌芬 〔宋十回〕

亦舞臺 三馬路大新街 十月念九夜戲
價目注意 月樓一元 特別包廂八角 特別官廳八角 頭等正廳三角 二等正廳二角 電話中央四千六百六十一號
謝鴻奎 張菊舫 張鴻祥 陶鴻祥 陳桐雲 三
特頒 初次 新演 張國武 李春棠
三國 歷史 好戲 白玉泉 馬春樵 搜
王寶 王連浦 臥
文武 全體 白牡丹 閻海山 藝員
包艷芳 龍
准七 時半 登場 王少芳 張俊德 葛華卿 李琴仙 陳俊庭 徐甫亭 崗 ○

天蟾舞臺 十月念九夜戲 新排新戲 初次啟演
價目 花樓一元 優廳一元 特包八角 官廳八角 頭廳四角 三層花樓四角一百五十 三層特等三角一百二十 三層頭等二角九十 電話中央三七〇二
▷第十本包公出世◁
狸貓換太子
諸君早臨 客票暫停

大舞臺 十月念九夜戲 準演 新排 宋朝 歷史 幻術 機關 特別 佈景 文武 新戲
〔價目注意〕 二層樓廂二角 特別包廂一元 特別官廳八角 二等正廳五角 三層包廂三角
〔八本狸貓換太子〕
賈寶山 殷春虎 張春海 陳月樓 孫少堂 李瑞亭 姚俊卿 趙如泉 賈璧雲 高慶奎
小達子 毛韻珂 金碧艷 郭春華 張佳芬 孫慶芬 陳嘉璘 孫稚舟 李勝奎 王佳楣 趙竹卿

法租界共舞臺男女合演十月念九夜戲
價目 廿八月樓 八角 特別包廂六角 官廳六角 特別五角 頭廳三角 二廳二角 三層三角
王文祥 打沙鍋
〔前本朱洪武〕 王榮森 苗勝春 李桂芳 曹寶義 粉菊花 小蘭春 劉四立 林樹森 張德祿 小孟七 陳彩霞 劉奎童
文榮 張朱 艷奎 紡棉花 ○
後本朱洪武 劉松亭 陳彩霞 呂美玉 曹寶義 粉菊花 小蘭春 張文艷 劉四立 林樹森 張德祿 小孟七 劉奎童 薛銀麟 ○

新舞臺 十月念九夜戲 （價目） 二等二角 頭等四角 特別廂廳八角 花樓月樓一元
頭本徽欽二帝

大世界乾坤大劇場 十月念九禮拜四日夜戲
價目 日戲 二樓上一角 一樓下一角 夜戲 三月樓角 二包廂角 二正廳頭等角
△日戲 湯桂芳 金芳臣 韓文林 杜金奎 王善玉 陳法甫 鄭彩祥 喜瑞鳳 龍雲恒 侯湘峯 蕭少雲 張雙泉 武林界
滑油山 奇冤報 閻店 孟姜女 取帥印 玉天仙 梅龍鎮 牌關
△夜戲 全體合演新排著名劍俠好戲
七劍十三俠 〔十〕〔六〕〔本〕

笑舞臺 夜戲〔價目〕 七月樓角 六特別廂廳角 四頭廂角 三頭廳角 二二等角 日戲 三月樓角 二特別廂廳角 六期星三日 加演日戲 電話中央一三五五
陸文有 沈于平 周一鳴 董天民 黃笑亞 韓嘯梅 吳瘦僧 易方朔 十九夜戲
王无能 譚志遠 愼愁紅 鄭正秋 夏天人 張冶兒 林雍容 馮秋秀
鄒頓均 陳楚同 周情蓀 劉半納 嚴笑花 甘劍痴 鄒佩漁 醉秋 春琳
全本馬永貞

法界共舞臺
禮聘全球歡迎著名大家青衣花衫
琴雪芳
三十夜 武家坡 初一夜 南天門 初二夜 珠簾寨
禮聘全國歡迎獨一無二汪派鬚生
王鳳卿
三十夜 武家坡 初一夜 取成都 初二夜 硃砂痣
南北馳名唯一兪派武生
周瑞安
初次新到超等二簧花旦
小桂花
三十夜 拿高登 初一夜 盜御馬 初二夜 冀州城
董俊峯 郝壽臣 朱桂芳
三十夜 鴻鸞禧 初一夜 貴妃醉酒 初二夜 穆柯寨
姜妙香 姚玉芙
董俊峯 三十夜 空城計 初一夜 連環套 初二夜 硃砂痣
郝壽臣 三十夜 空城計 初一夜 盜御馬 初二夜 審李七
朱桂芳 三十夜 取金陵 初一夜 演火棍 初二夜 虹橋會
姜妙香 初一夜 白門樓 初二夜 珠簾寨
姚玉芙 三十夜 白門樓 初一夜 珠簾寨

法界共舞臺
懇請政界名流挽聘著名票友譚派鬚生
言菊朋
三十夜 空城計 初一夜 南天門 初二夜 珠簾寨
懇請政界名流挽留音樂大家
陳彥衡
三十夜 逐日登臺

天韻樓 永安花園
本樓爲中國第一俱樂部 陳設幽雅 布置適宜 際斯北風初勁之時 特在各場遍設熱喉 滿室溫暖 無異三春時節 且影戲場日夜開映着名長片 髦兒戲又編二本狸貓換太子 此外各種游藝 亦均羅緻上乘 故高等游客莫不欣然齊集本樓 愛遊諸君 祈早臨焉

中國大戲院 四卡德路 平橋州路口 電話北二二五三號
十二月六號（禮拜四） ●今夜准映●
機關 偵探 長片 半夜人 第九第十集 四大本
奇情 冒險 偵探 長片 百萬金賞 第十五集大結局（二大本）
社會 愛情 名劇 歌舞女 全部七大本
最新笑片 一次映完
價目 月樓二角 正廳小洋一角

張月蘭 張素蘭 張芝蘭
全部三笑崑曲蘇灘
名師傳授 全部三笑 聘請專家編輯 曲文詞調風雅 時調特別 求新名實 求精神 賽世界 大商游 萬界 英電話中央 內電話 一三七號
Z481

共和影戲院 西門外方浜橋
○星期四○ 羅克二本 第五六集 一千金紙婦四本 第十一十二集 奪記四本
●星期五六● 羅克二本 趣劇二本 第十一十二集 奪記四本
注意 星期日開演新片 王星期一二 集四大本馬戲之
價目 星期二四 特別包廂每位半元 普通包廂每位三角六十 月樓每位二角四十 正廳每位一角二十 星期日 換片 童幼減半收費

董別承接堂戲 聲
貴府遇喜慶壽誕 加演新劇 男女電燈 四三一八號 如有 房屋 大安里 永昌代接
Z1005

沈易南方拉戲書
Z6150

卡德大影戲園 在卡德路與新閘路轉角 電話西二八八七
陽歷十月七號八號九號 禮拜五至禮拜日
新聞 超排大會操
大部非洲歷險長片 續演第十一十二集
神仙道四大本
滑稽最新趣劇 二大本
星期六星期日加演日戲
價目 頭等二角 二等一角

遷移聲明
孫朱是嫦娥 艷是嫦娥
Z540

萬國大影戲院 中虹橋堍 大莊源東
陽歷十二月七號（即禮拜五）至九號（禮拜日）
大部非洲歷險長片 續演第十三十四集
神仙道四大本
並演愛情名劇 鐵事證後五大本
星期六星期日加演日戲
價目 頭等二角 二等一角

遷移聲明
周周杏泉慧珍 男女合演 中西魔術
Z611

虹口大影戲園 乍浦路一百十二號
陽歷十二月七號（禮拜五）至九號（禮拜日）
大部歷險長片 續演第十五集
海上英雄大結果
並演社會名劇 蕩子五大本
星期日加演日戲
價目 頭等三角 二等二角 三等一角

朱空中滑稽拉戲 濃
Z1013

恩派亞大戲園 霞飛路口八十一號
陽歷十二月六號（禮拜四）至九號（禮拜日） 每晚七點一刻與九點一刻開演
警世愛情名劇 二城風雨錄 七大本
劇中佈景—古時服式—古時城垣—深山空谷—
古時情節—刑場—
劇中情節—石牢—武器—車—
夜行刺—大革命—一數十萬人流民之受難—多情之狂奔—人情節—奇異—美不勝收—
星期六（日戲）二城風雨錄
價目 包廂一元 月樓六角 特別四角 正廳二角 ●幼童減半

春申集 顧泉生 顧秀娥
改良申曲男女合演
Z1600

上海大戲院 上海唯一之影戲院 北四川路虬江路口
禮拜四五六日 日戲五點半 夜戲九點一刻
◁卓別麟新夫人巴黎女士演▷
●八大本警世愛情佳片●
Pola Negri
in "Gypsy Blood"
戀愛自由
△加演▽ 新聞 滑稽片
（日戲價目） 包廂一元 正廳樓一角 （夜戲價目） 包廂一元五角 樓上六角 樓下四角

文大八舞線戲臺
Z8216

新愛倫影戲園 在美界海寧路 中市愛倫舊址
今天夜戲開演十大本
快活大王 卓別林（逃犯） 頭二三四本
猛勇武術 樓臺長片 金錢禍 第十三四集 大結局 大本四
今天開演特別日戲 新卓別林 二大本
軍事偵探長片 奇怪車 第十三四集 四大本

樂大提線戲臺
狸貓換（頭本）太子

法國大影戲院 法租界三洋涇橋 南京歌舞臺
今天夜戲開演一次計十七大本
滑稽大王 羅克（男女癡夢 虛想 游相 白） 頭二三本 二本
奇異偵探長片 黑幕團 第七八九集 六大本
今天日戲二點半起映 大滑稽 二大本
滑稽大王 羅克 頭二三本 二本
軍事偵探長片 奇怪車 第五六集 四大本

Z878

樂承接韻堂會集 全體女子蘇灘
筱香 筱添香
筱吟香 筱翠香 筱琴香 筱素香

小兒救命丹
京都天寶齋

工部局布告

鈍壽膏 能速退脫落

立止白濁丸
未淋濁一症因酒濕熱毒而成或花柳場中傳染以致小便刺痛滴濁不止步履艱難痛不堪大受其累服此丸立刻利便止毒定痛消火化毒去濕輕者一二瓶重者二三瓶可能包痊不但病除而且壯身健體誠治白濁之妙藥也每盒洋 專治楊梅結毒橫痃下疳等症下疳散每瓶洋七 確係第一靈驗可稱蓋世無雙 二元八寶化毒丹每瓶洋二元珍珠下疳散 腐爛服則立愈永無後患如不效驗原洋奉還

立止白帶丸
大凡婦女赤白帶下實由體質素虧以致白帶常臨晝夜不休或因肝經鬱熱脾經濕熱蘊積膀胱睡夢遺洩甚至面黃肌瘦飲食乏味四肢無力久淹子宮寒冷是丸功能滋陰平火調經理氣開胃和肝自然胃長體健氣血充足也惟始終效驗非常每盒洋一元每料六盒洋五元
本齋存心濟世秘受良方再加不惜工資 鋪設上海二馬路中大街八十號門牌 京都天寶齋啟

※本埠新聞※

兩大刼案發生後之防範

▲工部局議定防止路刼辦法

滬寧路局與通易信託公司兩大被刼案發生後、捕房方面、以治安問題、殊受影響、除由麥警務長通令所屬加緊防務外、本星期一復由工部局發出警告對於單身攜帶貴重物品之人提出防止路刼辦法兩項、使人注意、玆錄其文如下、爲防止盜竊隨身物件事、照得現在爲各處竊盜案件最多之時、捕房防禦竊盜、須得大衆協助、本局提出兩事、請色人等應行注意、(一)使不負責任之人攜帶貴重品、其人身體單弱無抵抗能力、如經過戒備未周之道路、非常危險、確可認爲招致惡棍肆意搶刼、(二)搶刼隨身物件之盜匪、巡捕難以拘捕、被刼人勿徒自慌張、應高呼援救、可得巡捕協助之力、消滅此種不法行爲、本局警告、仰商民人等一體遵照、

昨見迭出之盜刼案

▲西寶興路 前晚八時一刻、閘北西寶興路中段、餘生泰廣貨號內、來一少年婦人、購買物件、揀選多時、俱不合意、店夥正在招呼顧客、外間突來强盜八人、一哄而入、刼去帳檯上現洋四十餘元、鈔票十二元、該盜等出門、並放手槍、以絕店夥追趕之路、當時某鹹肉莊司務路過其地、砰然一聲、腰中子彈倒地、當由五區警士聞聲趕至、其時該店斜對過某弄內、有婦人正與情人作密談、本夫原擬此時前往捉姦、該婦突聞鎗聲驟發、即令男子潛逃、此人出弄即向南狂奔、此時警士向北趕來、忽見有人張皇飛跑、當即拘住、而該婦本夫、亦將婦人扭住、警士遂報告警局、將中鎗鹹肉莊司務、車送濟生醫院、警士以該店刼案發生時、有婦人在店購物、認爲必係串鎗、而此時所捕、又係一雙男女、詎知解往警署後、一經稍詢、始知非是、而該盜等則已遠颺、現警署亦正在偵緝、至受傷者送入醫院後、由醫生用手術將子彈拑出、惟因傷在腰部、異常危險、現在尚在醫院中云、

▲保定路 美租界保定路五百十一號門牌某煙紙店、前晚七句餘鐘、突來盜匪六人、兩盜在外把風、四盜闖進店堂、一盜袖出手槍、向店夥學徒、嚇禁聲張、當將賬抬上小洋鐵箱內所儲現洋鈔票三十三元、搜刮一空、攜贓一哄而逸、並未開槍、迨該管滙山捕房聞警、立飭通班中西包探、前往兜拏、奈盜匪早已遠遁、該探即向事主詢問盜黨面貌服式口音、遂歸稟捕頭、通知各捕房一體踩緝贓盜、務獲解究云、

▲哈爾濱路 住居哈爾濱路一百八十六號門牌之婦人吳史氏家、前晚八時許、有盜匪三人、碰開大門、一擁而進、直達氏之臥室、一盜出示手槍、向氏嚇禁聲張、翻箱倒篋、當被刼去金鐲一只、得贓呼嘯而逸、後經事主投報該管哈爾濱捕房請爲查緝、捕頭准予飭通班中西包探、留心偵緝贓盜云、

公廨續訊攔刼路欵案

滬寧鐵路會計科員陳偉俊、於上月二十六號押送路欵鈔票洋二萬另九百元、乘坐包車、經過北河南路被盜匪乘坐汽車攔刼後、經捕房查悉獲案盜犯通州人張再卿陳祖基張榮清及窩贓之張順金婦人周張氏等、吊到鈔票洋三千六百五十五元、解奉公共公廨訊判、分別還押候訊詳情、屢紀本報、昨晨由華探目陸連奎等將一干人犯解廨續訊、據陸探禀稱、本案尚有盜黨未獲、請示、而被告陳祖基延律師代辯、經李襄讞核供、偕[illegible]之英領章君、判被告仍一併分別還押、候特別訂訊、

法總巡派探嚴緝盜匪

法新租界亞爾培路錢家塘韓瑞記永興新雨雜貨店、於二號晚上、被十餘人持械侵入、搶刼銀洋、當由事主開單報告法捕房請緝各情、已詳前報、玆悉法總巡費沃禮君西探長徽薩克君、以該匪等、膽敢連刼兩家、實屬目無法紀、已達極點、爰於前日傳諭各探、一體留心嚴緝、務獲解究外、另派通班包探、不分晝夜、攜帶實彈手槍、分往新老兩租界嚴密查緝、又各捕頭每晚亦派西捕帶隊出外梭巡、如遇盜匪搶刼情事、准予格殺勿論、

徐家匯路搶刼烟土案判結

匪徒周夢生、於前日三號上午十一點半時、糾同郭生李阿四馬松生、雇坐徐阿新所駕三五六二號汽車、至法新租界徐家匯路定安里三號馬克佐家、搶刼值洋一千一百餘元烟土一簍而逃、當經探目黃金榮、探目任水揚、潘瑞福等、先後將周等拘獲、并至英界重慶路祥大押店、吊出原贓、并將窠贓人戴定章一併帶入捕房、昨解法公堂請究、原告馬克佐投訴前情、並稱被告等將土搶去、登坐汽車、將作廢彩票、以紙包好、從車中拋下、冒作鈔票、當時拾得十餘包呈騐、詰之周夢生供湖州人、至原告家搶土不諱、郭李馬三人同供認幫同往搶、戴定章供周等將土搶得後 寄藏民人處、不知搶來、餘供支吾、中西官判周押西牢一年、郭李馬各押九月、戴罰洋八百元、原告馬克佐不應私藏烟土、有違禁令、着罰洋八百元充公、烟土沒收、

關於警廳長問題之函牘

▲何使復韓省長函

紫石仁兄省長惠鑒、昨復一函、計達氷案、頃間又奉來書、以前函意有未申、復勞諄示、仍以法令職權一再商權、益徵澡慮、欽佩尤深、惟查淞滬警廳成立之初、所有一切組織、以及徐故警長之調滬任用、均係鄭前鎮守使一手規劃、並非尊處專主、至六年九年兩次成案、昨函業經詳述、來示祇知六年一月內務部艷電、而不及九年四月內務部呈奉令准變通、該廳隸屬權限之案、或者尊處檔案、偶有遺失、既經前函摘敘、計邀洞察、無俟贅述、前項部呈、聲面係爲淞滬地方情形特別、對於該廳之監督指揮、宜謀便利、請將該廳隸屬權限、特予變通、則所謂指揮云者、當然指隸屬權限而言、文義顯明、不難解釋、敝處前函所指、成案事實、即根據於此、總之處理此案、祇能爲事擇人、不能爲人擇事、我輩同爲國家服務、當以保衛地方爲前提、豐林內問良心、外徵輿論、情誼兼顧、權限分明、決無意氣之爭持、應請高明之諒解、倘祈我公平心審察、曲鑒苦衷、幸省筆舌之勞、實覩協恭之雅、臨頴神馳、意盡於此、事肅佈復、敬頌台祺、愚弟何豐林拜啟、十二月五日、

昨日警廳之會議

昨日警察廳署會議事宜、逐一公布如下、(一)近來公共租界迭出搶刼重案、凡我淞滬區域以內、並未發生、此皆外區官長督率有方、預防得力、至爲欣慰、惟事貴始終如一、萬不可稍涉疏懈、所有外區官長、為應時出親查、以資表率、對於境內衝要之處、尤應嚴密佈置、以重冬防、其於酬酢往來、總以謝絕為是、(二)此次薪餉、省庫於十一月杪填發通知書三紙、因銀根奇緊、向各銀行息借無着、我警察餉銀非薄、愆期不發、將有枵腹之虞、當稟蒙軍使、恩准借撥、始得支放、此乃軍使體恤下情維持地方之至意、其各盡心職守、藉答憲懷、(三)徐故廳長舉殯日期、定於夏歷十一月初三日下午一時發引、凡我內外部官長、先於初二日公祭、是日上午九時、內部全體職員、外部局長署長隊長署員致祭、分為三班行禮、大禮服一班、制服一班、常禮服一班、下午二時、隊員巡官致祭、概著制服臂及刀柄均纏黑紗、其禮節規定脫帽三鞠躬、所有送殯官警、不得談話吸煙、務以整齊嚴肅爲要、長警送殯到車站時、列齊隊伍舉倒槍誌哀、(一)自夏歷十一月初二日上午五至八起、至初四日上午五至八止、凡各局署所隊值差長警、不分晝夜、均一律持槍、其下班長警、除派出送殯外、均武裝在區休息、並應文搭槍架、以備不虞、凡與租界毘連、及輪埠車站應各特別注意、加班梭巡、各巡官除派定帶隊送殯外、應於送出華界後、概回區服務、其有巡官帶隊送殯者、則署員於送出華界後、即行回區以專責成、是日各局署所隊、咸下半旗、以伸哀悼、

審查會告竣後之浚河問題

▲某縣代表疑問兩點 ▲米業自浚仍在進行

最近浚河問題、曾有米業浚河之決議、嗣有關稅務司發表浚河之意見、一則主張自浚、絕不假手於外人、一則謂委託浚浦局辦理、有種種利益、宗旨同在浚河、而方法則大相逕庭、嗣後水利協會曾有一度審查會、亦未有具體結果、直至昨日始有審查報告發表、頗引起羣衆之注意、昨據外縣代表之某君、述其對於審查案之感想、有兩點、(一)秦君硯畦審查報告書、原文共五六千言、其指陳浚浦局代浚之弊害、引證詳明、有爲向持反對論歷來所未曾道及者、乃四日之審查會、將秦君原案推翻、而所發表之審查書、對於時論所指摘之代浚弊害、又未能為相當之辯解、夫審查會用意、原爲大會無從容致慮時間、而此項問題、關係又鉅、故特行推舉專員、使之從詳研究、極言其利害得失、以備大會時採擇、此次審查書不過將許交涉員原案、重述一過、於贊成代浚之論調、渾含其詞、殊嫌簡短、此種不符理由之審查報告書、能否為大會所採用、似不無疑問、(二)審查決議案內、有上流各縣、仍由有關係農商分任籌欵、以期通力合作等語、查英商公會要求代浚之處、本指明租界內一段、(原信見總商會月刊)、今如審查案云云、則外人已得所欲而去矣、且前此贊成代浚者、猶曰無疑也、今據之成案、估計可收三十八萬元有餘、又益以米業已起征之捐欵、每年一萬二千元、三年共爲三萬六千元、兩項合計、已有四十二萬左右、而吳淞江上下遊同時興工、據水利局估計、不過三十二萬元、即使稍有出入、而以所餘十萬元彌補之、亦不虞其不敷、是籌欵一事、並非陷於絕望地位、何以千迴百折、終必就浚浦局之範圍而後已、是又令人難於索解者也、吳淞江為全省人共有之吳淞江、如果大會將此案予以通過、則省議會不可不代表全省、起而盡挽救之責、應先函致省長、聲明此項包浚合同、關係全省水利工程、非經省議會依法議決、不能視爲正式、留此一着、或可再謀補救、是在全省人士努力為之耳、至於米業方面自浚之議、聞現尚在進行中、吳淞江水利局曾將該業呈文轉報江南水利局、請省長批示、惟因水利協會審查報告之關係、恐批示一時不能得有具體辦法、米業爲自身利益計、對於新閘橋至垃圾橋一段之米市河道、無論如何、必須自行開浚、據熟悉該業情形之某君云、假設吳淞江水利局方面、因職務上的關係、不能承受米業之委託、而開浚蘇州河之一段、則米業方面、亦將委托任何挖泥公司、於相當時間中開浚云、

北市聯絡西南市交通計劃

閘北各商業團體、因與滬南及曹家渡南市之商情聯絡感交通不便、曾在滬北經售米糧公會集議多次、決由該公會具函總商會、轉請電車公司變更後列車路、以利交通、此項公函、昨已擬就、並為鄭重起見、俟本月九日常會、請衆閱過即發、玆探錄原文如下、

敬啟者、竊查上海一埠、總全國商業樞紐、人烟稠密、商賈殷阗、加以地方廣袤、劃華界之南市・曹家渡・閘北・爲南西北三角特形、中隔租界、距離寫遠、近年來此三區之商務、日興月盛、適于昔比、推厥其原、實賴各商之聯絡發展、而各商之中、則尤推米業居其重要、値此商業競爭、分陰是寶之時、其於商業上有關係者、惟恃電車交通之便捷耳、查敝業同行、多寓居於閘北及新閘路一帶、欲與西・南・兩區作米市貿易、悉皆乘坐電車、而其間換車或人多擁擠、種種困難、遇有要事、咸稱不便、玆擬要求電車公司略予變更者厥有兩點、(甲)(展長三路車線)查該路電車、向由麥根路往返東新橋 路線既短、來回僅廿五六分鐘、以故人多擁擠、幾無立足之地、今擬要求將該車路線展長、改由靜安寺經過卡德路新閘路直遞東新橋、則西北之交通便利、可免越路換車困難、(乙)(恢復十五路電車、並變更路線)查該路電車、向由麥根路直達外洋涇橋、該車適在大英總會門前掉頭、外人汽車往來如織、以其妨礙道路、故將該路電車取消、今擬要求以十五路車、改由麥根路直達十六舖、既無掉頭窒礙、而又加多車輛、利便行人、且於該公司營業亦多收入、即敝同業暨閘北人士往來南市貿易者、亦無虛擲時間之虞、總上所陳、是一舉而數善備焉、敝同人屢次集議、且徵得多數團體意見、咸以爲便、爲特具函、懇乞貴總商會俯賜鑒察 迅轉致電車公司查照上開變更各車路線、准予即日施行、不勝企盼、並候示復、

徐國樑出殯預誌

下月舊歷初三日、爲徐故廳長出殯之期、除本埠步砲憲兵各軍隊均派隊伍屆時恭送靈柩外、上海縣沈知事是日派遣馬騎縣警十名、何護軍使亦派騎兵十名加入護送、至本廳保安隊游巡騎巡隊保衛隊等、每隊各抽隊士二十五名、一律隨同送殯、並聞法捕房屆時、亦飭安南捕數十名、入城護送出殯、凡送殯之軍警各隊、聞由治喪事務所是日備午飯、以便欵待、至紳商各界所送執事儀仗軍樂隊等、一概謝絕、

各省區同鄉會警告王正廷

本埠旅滬各省區同鄉會聯合會發電警告王正廷、原電云、曹氏賄選、全國否認、受其使命、已爲萬惡、乃據各報喧傳、外界觀察、謂先生此次赴日、一則爲中俄協商之關係、再則爲交換非法總統承認之條件、言之鑿鑿、事非無因、際此中俄談判停頓之間、而倏有此行、旋洛轉奉、行蹤秘密、已惹起全國人民之注意、果如外界之所言先生此舉、是不啻履行二十一條中所謂中國君與第三國締結條約、須得日本之同意為有效、喪權辱國、莫此爲甚、亡韓覆轍、旋踵即至、本會同人以先生於巴黎和會時代、略有榮譽、且素負明達之稱、當不至一涉政界即犧牲身家、而出此甘爲亡國奴之絕命策也、同人等倘願公非其人、更願勿如所言、爲今之計、先生既自託曰慰問災黎、則對於被殺僑胞、應負切實相當之責任、并須得最後交涉圓滿之結果、否則先生此去、即斷定為掘日之舉也可、先生之罪惡、實共戴天、國家之存亡繫此、先生之身家亦繫此、禍福無門、惟先生自召之、臨電涕泣、不知所云、旅滬各省區同鄉會聯合會支

小腸疝氣獨一良方
疝氣之症皆由寒濕阻住陰氣凝結以致氣不宣暢血不流通遂有血疝氣疝寒疝狐疝水疝等患其初睾囊腫痛小腹結硬繼則囊大如斗筋粗如繩痛不可忍步不能行若年久不治則與陰陽皆損其發尤劇本藥房積年抱覓得自試百驗之秘方虔製此丸專治各種遠近疝氣以及囊風繡球風之症每日早夜送服三錢立能消腫去痛應手奏效初起之症一二盒包愈雖年深月久之症連服一料包可斷根每盒一元每料五盒四元另製可愈小腸疝氣膏藥每張七角若多年之症必須膏丸並用內服外貼見效尤速不靈還洋外埠函購郵寄妥速
上海文監師路 三馬路大舞臺對面 ○香港 鍊雲藥房啓

閩軍移衢禍浙之所由

▲兩浙商學協會開會 ▲王箕世致浙當局電

旅滬兩浙商學協會、昨日下午三時開臨時會議、到者評幹兩部職員念七人、公推汪北平主席、首先報告衢州來電、略謂日前報載孫傳芳調遣兵隊、實行侵浙、並有指揮第一旅重兵進攻衢州之說、本會見報、即行電詢衢當局、有無此事、昨得覆電、謂謠傳閩軍移防已久、迄未見諸實行、兩軍業已接觸之說、尤爲無稽等語、報告畢、徐退庵提議、本會應將此電分發各會員、以安人心、主席付表決、全體贊成通過、張息疚提議衢地既有閩軍移防之謠、則此間孫傳芳攻浙之說、似非無因、本會應有所表示、公決電告盧督辦、如果孫氏侵浙、吾浙人即認孫爲公敵、應請興師申討、兩浙人民誓爲後盾、其電文公推余星北起草云、

旅滬浙人王箕世、昨致浙江當局一電、文曰、杭州盧督辦張省長鈞鑒、自北京賄選告成、蘇齊論功居首、近孫傳芳禍浙之說、仍屬金陵之謀、噫、江浙公約、口血未乾、齊氏野心、頓形暴露、行此假力殺人之計、吾浙人民蠢非木偶、翹望桑梓、何能坐視、務請督辦省長、審察時機、恢復團練、官民一體、防患未然、以安人心、而維浙局、値此國事糾紛、挽狂瀾於既倒者、此非我公莫屬也、旅滬浙人王箕世叩支、

浙紳北上接給和平運動

東南通信社云、浙紳褚乃斌、王錫榮、徐宗敷等、前晚(四日)由杭來滬、即於昨晨迚袂乘車北上、聞顧氏等此次晉京、係與旅京浙人孫慕韓、汪伯棠等、接洽和平運動、並聞有人叩以此行之宗旨、及其進行之辦法、顧君曰、此次目的、在求和平、本民意之酷望、求事實之實現、到京後先就浙人謀一致之主張、不拘其人之老幼、及知識之新舊、皆當接洽、後再就京聯合其他四省人士、共決協同進行、立一和平結合之初基、爲裁兵弭亂之張本、斯舉全出民衆之自動、任何官廳、概不周旋、倘所謀不成、則請主張武力者、明白宣布其意志、使國人知蕩産離居之所自、北上之期、如無其他事務、則於今晚通車出發云、

西南海軍北歸條件之所聞

▲煤餉取諸膠濟路 ▲每月提撥五萬元

西南一部份海軍北歸事、磋商年餘、仍未妥洽、此次杜錫珪晉京、名爲索餉、實係與曹錕商議海軍北歸事、現杜已於前日(三日)到寗、本星期末即須抵滬、與該代表等接洽、聞其條件、軍餉擬先發二月、以後煤餉、則取諸膠濟路、每月規定五萬至八萬元云、

外商船長贊成長江聯合警備

▲擬呈請使團照會中政府照辦

各國駐華海軍軍艦、前因長江各地軍匪紛擾、曾倡聯合警備之說、嗣因我國反對、迄未實行、昨據日本郵船公司方面消息、謂各國行駛長江輪船之船長、因近日時局更爲不安、日郵船宜陽丸等相繼遭刼、各國輪船船長、會在重慶相約會議、對於此後治安、除各在船上裝置相當禦防外、對於各國海軍、聯合警備之舉、非常贊成、現擬聯合呈請使團、照會中國實行、如不能同意、則當責問中政府、何以不能盡職保護僑商云、

湘滇軍克復南雄之滬訊

本埠某要人昨得廣州方面報告戰況之來電兩通、原文如下、(一)我軍冬(二日)日在始興南雄間大捷、獲大砲十餘門、機關槍三千餘挺、步鎗十餘枝、子彈軍實無算江、(二)湘滇兩軍本(三日)日克復南雄並追過南雄千里、江(三日)、

川代表宴川籍守正議員

駐滬川省代表趙鐵橋周炯伯曾道費行簡等四人、於昨日中午、在半淞園設筵、歡宴川籍此次未與賄選議員、及在京揭發冒名頂替之張瀾雯並邀川團體代表作陪、到者四十餘人、一時半入席、至三時半始盡歡而散、并在園內合攝一影、以爲紀念、

皖國會議員宣告皖呂罪惡電

新申報館轉安徽全省同胞均鑒、自我學界同胞激於義憤、搗毀豬仔巢穴後、義聲勇氣播于寰宇、凡有人心、莫不稱快、不圖該豬仔嗜痂成癖、毫無悔禍之心、盪城肆虐、方施報復之計、此摧殘士類、箝制輿論、解散全省學校、檢斃全體學生代表種種要求、所由盛傳一時也、吾人以爲士類爲正氣所鍾、教育爲文化所繫、人非喪心病狂、斷不出此毒手、乃未幾而敎職員羣被兇毆矣、未幾而報館記者管曙東韓幽繫囹圄矣、未幾而敎育通俗報被封禁、民懸皖鐸等報被箝制矣、內外鄉人、駭汗相告、深恐風潮擴大、影響地方前途、不得已爲仲裁之舉、更不得已而易仲裁而目爲調停手段、九條件之提出、省公署之商定、委曲遷就、無所不至、學界同胞、忍辱含垢、可謂達於極點、方期風潮從此消弭、學校可以開業、而吾皖文化一綫生機、不至遽斬也、詎呂調元輩、但有個人得失之見、都無桑梓禍福之情、於風平浪靜中、突派軍警、解散學生總會、搜捕各校代表、據該會逃滬代表通電所稱、懸賞購拏者數人、指名緝捕者四十餘人、查訪蹤跡者百餘人、一日之間、振武裝警察、搜索學生會至八次之多、而軍警同時至各校按名指拏、更不知若干次、嗚呼、是直視學生爲士匪目校舍爲盜藪、必欲誅鋤淨盡、俾安徽永爲無敎育之生番洞社而後宰制蹂躪、可以無不如意也、是果如鄂紙所傳、當局已徇豬仔之請、方將解散全省學校檢斃全體代表、用洩其憤而快其意也、我三千萬同胞、倘有不甘爲無敎育之生番者乎、倘有不甘受人宰割蹂躪者乎、倘有不甘其子弟因主張正義、橫被摧殘者乎、無論爲學界爲農界爲工界爲商界爲軍界爲警界、亟望即日奮起、聯絡一致、實施根本信條之主權、宣佈與呂氏斷絕關繫、期至當路豺狼戢尾遠去各校學子安然返校而後已、嗚呼、慶父不除、魯難之方殷、害馬在羣、識踶留之必肆、黑暗光明、爭此俄頃、臨電憤慨、無任主臣、皖籍國會議員呂蔭南丁象謙張秋白黃璿元等叩歌、

留滬議員昨開談話會

▲商議秘書廳經費問題

留滬議員昨日下午二時在湖北會館開會、到者六十餘人、公推凌鴻壽主席、先由焦易堂提出維持秘書廳辦法、覃振等相繼發言、以秘書廳機關、有存在必要、且自北南下之職員、反對賄選、不無有功、另有新自京到滬直籍王議員、主張將秘書廳解散、衆以此種辦法、不啻爲北方國會張目、反對者居多、鄧天乙主張將滬會所有賬目、加以清理、嗣由兩院秘書長李滋澍孫曜、提出請求維持北來職員辦法及名單、計有張章齋徐汝梅楊鳳翔陣謨張寶善羅永貞孫蓀楊灝靳介塵李滋澍孫曜等數人、經衆討論結果、即於餘欵三萬二千元中、提存秘書廳經費、準備作三個月內經費、議畢散會、

三年內債還本之北財部來電

▲十二月三十一日起付欵

本埠銀行公會總商會接財政部來電云、三年內國公債第六次還本、業經本部於十二月一日抽籤、所有中籤號碼、係第零三、第一一、第一三、第二八、第三二、第四一、第六零、第六三、第七九、第八五、第九九號、凡持有三年內國公債票、無論萬元千元百元五十元十元五元、其票面號碼末兩位數目、與前列第零三第一一等號碼相同者、均爲中籤債票、統計第六次中籤債票、合銀元二百七十四萬一千九百一十元、玆定於十二月三十一日起、開始還本、無論何地、一律支付現洋、除登報公布、並將中籤號碼通告、暨還本辦法另行郵寄外、特先電達、并希通飭遵照、財政部支、

四川省外僑商調查處成立

▲請總商會調查川商貿易情形

四川省長公署特派省外僑商調查員黃大違昨致本埠總商會函一件、云「逕啓者 案奉四川省長公署八月八日第二二八號委任令開、照得商業一端、爲農工業之樞機、懋遷有無、關國計民生、至爲重要、吾川省外商務、素稱繁盛、徒以商情渙散、每多受制、影響營業、殊非淺鮮、自非設法維護、無以策進行而謀發展、而維護之方、尤非先事調查、無資考鏡、而協機宜、查該員堪勝省外調查員之任、爲此令行委該員、即便遵照任職、務將各埠川商利弊疾苦、暨應行興革一切事宜、隨時悉心調查、具呈本署核辦、俾行政護倡導之方針、商業收發達之效果、本省長有厚望焉、此令、等因奉此、大違當即遵令於十一月卅日在滬就職、暫設四川省長公署特派省外僑商調查員辦事處於上海法租界華格臬路第一九八號務祈貴會、將近年與川商交易利弊情形、暨應行興革一切事項、詳細賜復、並乞貴會傾爲轉致駐滬英美日法德各國商會、將各該會近年與川商交易情形、查照前述各欵、從詳函復、以便一併彙報省署核辦、除呈報四川省長公署備案、暨登報通告外、特此佈達、即希查照辦理爲荷、此致上海總商會台鑒、四川省長公署特派省外僑商調查員黃大違謹啓、十二月四日、

美聯合通信社推至遠東

大陸報云、美國聯合報、爲合衆國最大之通信社、近將擴充於遠東、以期新聞業之施展、此爲本報當載於本埠之新開欄內、現悉該社、不日將在香港發展、於第一年內、並須推至麥列濱羣島北京天津各報紙、所得美國新聞消息、皆所用於聯台通信社云、

湯姆斯博士即將返滬

德國化學及藥學專家湯姆斯博士、於上月二十七日由蘇赴寗、即於當地演講該事後、於本月初赴北京演講、聞至多勾留一星期、大約日內即當返滬、然後回國、

英倫賽會徵貨員蒞滬

廣州市靖海路中華土產出品公司協理駐港幹事蘇毅生君、爲明年英京倫敦賽會事、(民國十三年四月一日開幕十月三十一日閉幕)來滬徵求物品、現寓大東旅社四十二號、聞已與北京路十號十一號德明洋行齊楚南君接洽妥善、分請各工商團體、代爲徵集貨物、玆錄該公司赴賽之特色利益如下、『本公司乘明年陽歷四月英京倫敦賽會之良機、特徵集國內著名出品選送赴會、以圖推銷國貨、發展對外貿易、敬告全國農工商各界、幸注意下列特色利益、(一)推銷國貨、發展對外貿易、以振興國內工商事業、(二)豁免關稅、赴賽貨品經中英政府核准、豁免出入口關稅、(三)免收運費、赴賽貨品、由香港倫至敦之往返、均由港政府支給、(四)保證安全、本公司徵集赴賽貨品、編列號數輸運、並派專員、赴會常川辦理、(五)免納舖租、赴賽貨品、由港政府建築舖址陳列、免繳租費、(六)廣告精良、赴賽貨品、由本公司代印兩國之說明書、在會場贈送、藉廣招徠、以收推銷之效」云、

新銘所裝煙葉受水後之控告

招商輪船局之新銘輪船、從天津裝儀德隆彰永生瑞協和成三家之烟葉來滬、駛至中途、該船損壞、烟葉盡被水侵、到滬後、德隆彰等即與該局交涉不得效果、遂延羅傑律師、於昨日下午投公共公廨控告、據該律師稱、原告等由甘肅地方購得值四萬餘金烟葉、從天津交新銘輪船裝來上海、該船駛過烟台、約二三百里洋面、時在夜間、無風無浪、船員忽以有緊要物件遺失在烟台、遂將船駛回、天明查驗貨艙、已毀一洞、侵入之水、約有七尺、嗣船到申、原告即延律師致函該局、並請航業專家前往查驗其船、均被拒絕、聲稱船已開往天津、其實該船、係入廠修理、而被告仍於報紙上登載該船開駛日期、即此一端、已屬欺騙、惟原告係遠道商人、難以久待、請求提早開審、並請念原告缺乏資財、暫免堂費云云、經陸襄讞商之美領阿君、判曰、准予提前排訊、其除應交之堂費、着於本案終結時補繳、並准原告延請航業測量專家美敦洋行、於二十四小時內會同招商局職員、或代表至新銘輪船查驗貨艙滲漏情形、報告公堂聽候核辦、

學生總會致加拉罕電

▲請將庚子賠欵撥充八校經費

全國學生總會、昨爲國立八校經費事致電俄代表加拉罕一電、文曰、蘇維埃聯合共和國全權代表加拉罕先生鑒、年來敝國軍閥專橫、外侮頻乘、教育事業幾瀕破產、北京國立八校、遂因經費困難、宣告罷課、各省各埠、因經費不足、而起恐慌者、亦所在皆是、此固敝國之不幸、然以世界眼光觀之、則全體人類之不幸也、前者北京八校教職員與學生、函請貴代表退還庚子賠欵、作敝國發展教育之用、蒙貴代表欣然允諾、完滿答復、具見貴代表關心社會進化、富有互助精神、從此中俄人民日臻親善和睦之境、遂聽之下、曷勝欣慰、爲此函達、尙望貴代表本此宗旨、貫徹到底、先以一部份作維持北京八校經費之用、毋使此敝國人民之血汗、歸諸軍閥之手、以爲壓迫人民之資、則幸甚矣、敝會謹代表敝國學生致謝貴代表、祝貴代表健康、並祝貴聯合共和國萬歲、中俄親善萬歲、中華民國學生聯合總會叩、

駐美公使代索留學費

大晚報云，留美同學會，近接中國駐美公使施肇基氏來電，謂留美學生之官費，停匯以來，已歷數月，若不速籌補救，學生勢必受迫回國，未能竟其所學云，

旅滬皖學界慰勞來滬代表

安徽學生總會代表逃亡來滬，被由滬電後，同鄉各界異常憤慨，旅滬安徽學界經開會議後，即將詳細函告云，敬啟者，安徽省議學生總會代表逃亡來滬，將電呼救，同人等擬於十二月九日（星期日）下午一時假安徽公學，（康家衖[illegible]路一百九十三號）開同鄉學生大會，公議援救方法，兼表慰勞之意，先期奉佈，務希轉知本校同學，屆時惠臨，主持一切爲禱，旅滬安徽學生公啟，

工部局公報摘要

工部局公報云，赫司克而路六十三號漢壁禮學堂男子部，擬於冬季，在每星期四日午後五時半，開設木工夜班，學費按月二元，有志入學者，可預向該校報名云，又云，極司非而路公園建設花房，已接受愛定德建築公司之投標，計價九百三十磅，前已備銀一萬兩，作爲此項建設之用，該園尚擬添築各項工程，需銀七千五百兩，擬加入明年預算云，又云，天后宮橋水閘牆脚，加置青石，免受船隻撞損，茲已接受新仁記是項工程之投標，計銀五千二百兩云，又云，牛莊路，東西華德路，江灣路，公平路，愛文義路，極司非而路等處，因寬放馬路，分別由工部局給價，向地主方面購入基地若干云，

回教各公團電爭清眞寺公產

上海回教各團體，昨以漢口大夾街清眞寺公產，被街鄰徐姓强行覇佔，該處回教各公民來電，謂已向夏口地方審判廳起訴後，奉批候審查核辦在案，上海回教同人，爰公電致武昌省長暨高等審判廳，夏口地審廳，請予治罪賠償，並迅電徐某速回復清眞寺原狀，原電錄後，武昌省長高審廳鈞鑒，漢口清眞寺公產，未候廳批審查，徐如遂批覊佔拆毀，事勳公憤，請飭嚴訊治罪，並賠償以保回族，上海清眞董事會回教俱進會江蘇回教聯合會滬支部叩支，漢口地審廳鑒，徐如不候廳批審查，擅拆寺產，請治罪賣償，以伸回族公憤，上海清眞董事會回教俱進會江蘇回教聯合會滬支部叩支，漢口黄陂街益康號轉徐君鑿，寺產有確據，君以强佔激全國回族公憤，甘蹈危險，望速回復原狀，服罪賠償，仍聽法庭審辦，上海清眞董事會暨各團體支，

道路協會執行董事會議記

中華全國道路建設協會，昨開執行董事會議，到會者有謝，子，張維鏞吳山等十一人，許副會長因病請假，派沈頌閣代表，由史副會長代表謝介子主席，議決通過之案如下，（一）審查員提出（甲）審查三屆徵求會員大會簡章草案，（乙）審查三屆徵求會員大會宣言及各文稿案，議決由執行董事協同蓋章排印，以昭鄭重（丙）審查推舉各名譽贊要職員案，均通過，（二）本埠第二屆徵求臨時預算三千元，（丙印刷二千五百元，薪工箱元雜支四百元）（三）報告董事張恭辭，張學良，王桂林，盧建侯，許人俊等來函就職由，（四）董事李燦邦貝潤生辭職，以次多數馬玉仁黄杜蔡遞補，均通過，（五）林交際董事樣光，請調任會務董事，通過，（六）報告內務部與廣西省長及各分會往來函件（七）報告經濟董事江少峯募交洋二百元，（八）敦請金豹廬周洗芳方澤等赴成都，與本會代表陳維新等組織四川分會（九）報告王會長就職公電，議決以許副會長病假內，十二月分會長名章與主席會務均由史副會長主持，明年一月一日起由許副會長接辦，以後輪值一月主理會務，通過，

民生協濟會開會記

貴州路民生協濟會開會，公推沈時復主席，略謂近來滬上盜刦之案，日有所聞，影響治安，實非淺鮮，推究原因多半爲於飢寒，以致迫而走險，本埠各慈善團體，事前未能十分注意，近日衆口不滿，報章交責宜矣，本會亦合有一部分慈善的性質，豈可視若無聞，目前應如何妥籌救濟辦法，弭此隱患，且天寒歲晚，尤屬可虞，諸君聯所起圖之，次鄙意擬請救濟方法，首在施米給依，事非欵不行，如今須研究以極短時間集欵衆辦，隨地魄送，後經周恢五提議，用徵求會員方法，以會員會費移作施給衣米之用，組織幹事部，統由各幹事分頭徵集，限一[個]月爲度，[illegible]又可以[illegible]一種人才希望，於[illegible]各方面，[illegible]之東[illegible]，事半倍功，一事歡待，全體贊成，[illegible]通過，幹事部施行章程，以下星期二日爲實行期，推定顧毅臣，沈[illegible]爲起草員，擬定宣言及徵求細則，並公推幹事，沈田莘，周枕五，蕭仲林，朱允星，[illegible]，戴玉珊，徐湘波，涂仲明，倪无我，周樹三，沈時復，尤潤深，鄭嘉穩，鄒菊舫，宋直英，蔡松縑，鮑安瀾，呂[illegible]山，汪英生，洪惠廷，顧毅臣，李靜如，王仲年，江[illegible]，[illegible]

南市廣告稅將招商投標

南市廣告稅捐，本年份歸同華公司向滬南工巡捐局投標，以四百十六元得標，該廣告稅承辦人，期限一年，至年底止，業經南工巡局循例於十二月十日起，將開始招商投標，以最高之價格，爲當選人，日內已呈淞滬護軍使，請求核正投標規則云，

發給漁戶保護水電綫賞銀

南匯川沙兩縣知事暨交涉公署請領漁戶保護大北電報水綫，本年七月二十九日起，至十月二十八日賞欵洋，每縣漁戶一百七十元正，聞許特派交涉員，已令發南匯漁戶代表張國開，川沙漁戶代表蔡鏞庠分別具領云，

米荳業選舉公會董事

本埠華商雜糧油豆餅同業公會，本年應重選舉總董一人，副董兩人，董事十五人，司月十二人，即由該業各公所中分別選舉，計萃秀公所應選董事五人，司月二人，仁穀公所董事四人，司月三人，志成公所董事三人，司月二人，慎守公所董事二人，司月二人，潮州糖雜貨聯合會董事兩人，司月一人，三山會館董事二人，司月一人，泉漳會館董事一人，司月一人，日昨米業仁穀公所，豆業萃秀公所，及該業選舉人被選舉名單及選舉票，當即印發通函，及該業各商號，原函云，逕啟者，昨接華商雜糧公會公函，並選舉通知書，定於陰歷十月以內重選董事司月等各職員，查職員名額，豆業萃秀公所豆米業南公所及公務處各同業應選董事七人，司月五人，茲特送上開業牌號及舉選人名單一紙，選舉票一紙，文縫福公會選舉票一紙，務希查照，職員定額，將選舉票分別填明，選至十一月初二日送至仁穀堂投匭，幸勿延誤，至爲盼禱，

南通布業請協爭土布免稅

上海布業公所，昨接南通縣莊布業公所來函云，敬啟者，土布免稅轉瞬即屆，期滿勢必照率徵收，惟民生值凋敝之秋，商業處失敗之會，加之以漏災水潦，重之以匪患兵燹，職布業業布者，變方俱爲困難地位，即不照前令徵收，尚深仰屋之憂，胥與東手之歎，同人等見此時艱覩稅纖默，爰呈請縣商會轉呈政府暨軍民長官，俯賜矜全，再予展免一年，以紓民困，然云諶事在人，成事在天，事雖不可謂其必成，而致力尤宜合衆，辦念貴處情感相關，諒荷贊同，多一份子請求，定多一份子效力，用特函達台端，務希亮照，一致進行，毋任企盼，

湘江水涸之滬聞

本埠湘幫昨得漢口電，湘水涸，下洗之水，倒流（見洪）（水倒流謂之倒流洪）大輪由漢赴湘，僅能達蘆林潭，（距長沙百廿五里）即須起駁云，

惠工銀行儲蓄部存戶開會紀

惠工儲蓄部各存戶，於昨日下午，在商標局事務所開臨時會，推委員長丁醒泉主席報告昨日審訊情形，群衆聞言，頗爲不憤，僉謂我輩數百勞工血汗積金，祇斷得四分之一，而罪魁大成莊皮得享優先利權，殊欠公允，查該莊主係惠工之監察人，又係惠工經理之胞叔，即首先退票逼倒惠工之罪魁，應請代表律師明日到堂力爭，並望各儲戶於六號七號每日下午二時到堂監督表示儲戶之困苦，諒堂上亦有仁心，斷不致坐視不救，議畢同至包仁律師處要求，務請代求堂上體恤而散，

殘廢留養所之進行觀

本埠慈善機關林立，惟對於殘廢一項，尚未普及，天生缺憾，困苦較甚於貧寒，其情至可憫也，旅滬人士趙南公呂靜齋張儀四許君俠萬尚琳張乘鑫等有鑒於此，擬籌設留養所一區，收容若輩，如殘廢中可勉作手藝者，仍教以工藝，適有皖籍國會議員陳燕顧將自置之吳淞地皮，捐助二畝，作爲所址，開辦經費，由各發起人分別擔任，剋期照辦，昨午該發起人等假四馬路某菜館聚餐，共同討論進行計畫云，

天來福債權團成立

本埠英租界南京路中市於陰歷九月二十四日開天來福南北菓品號一所，大張旗鼓，極鋪陳之能事，在外招攬賒欠，詎於十月二十三夜間，捲款潛逃，被騙者八十餘家，總數在兩萬元以上，昨日債權人鼎陽觀羅頭公司大成參號，翻大海味號泰豐北貨行大有恒火腿號等二十六家，聚集於金陵衛美倫里組織天來福債權團，追究此事，已草定辦法七條，一面徵債權人加入，一致進行嚴究云，

南京號售與提督公司之近訊

大陸報云，接金山電訊，謂前中國郵船公司之南京號，向駛上海航線，該輪現爲提督公司向拍賣行購買，出價洋七萬五千元，將來專駛太平洋，其南京號，當易以亞力山號之名稱，該船售出後之收價，即係抵銷中國郵船公司所負之債務，此爲美政府前所判定者云，

江亢虎之海外行踪

南方大學校長江亢虎博士，率該校學生數人，同乘英國郵船馬勒充號，於前月十三日放洋，十六日抵香港，停留一日，特往香港大學參觀，該校師生環請講演，江氏以行色匆促爲辭，惟出席於學生茶話會，爲之討論社會問題及教育方案，時許乃散，即夕回舟，當晚該郵船起椗，至二十一日抵新加坡，聞該郵船頭二等客艙，皆載歐人及印度人，中國人惟江氏及其學生而已，當船抵埠時，早有精武體育會代表盧煒昌姚蟾伯南君，赴船迎候，同往學商與陸號小住，即日拜會總領事羅昌君，總商會會長薛中華君，及各會館各學校，聞有團體三十餘處，共議開會歡迎，請江氏講演其二十年來之學問與經驗云，

陳行鄉請挽留警官

浦東陳行鄉公民邢志剛徐壽民，暨衆商號等，昨公呈上海縣沈知事，挽留五區警所長文云，呈爲警官洗破盜案，懇請免予更調，以衛地方事，竊鈞治第五警察分所長童治，自去秋到差，未及三月，即破石仙廟之盜案，咸稱神速，喧傳一時，上春三林塘喬紓沈韻樵兩家被盜，立時破獲，盜黨多人，幾時匪類肅清，從此地方安如磐石，高枕無憂，查五區防地，適與上海，僅隔一浦，廠肆林立，人類不齊，又破獲竊案多起，宵小斂迹，無敢復犯，地方賴以鎮懾，依如長城，正威頌之不遑，詎聞鈞長忽有更調之命，地方聞之深爲惶恐，際此冬防多故，正宜擇熟就熟，爲地方造福，一聞更調，宵小乘機竊發，後患堪虞，爲特具情仰懇鈞座俯鑒下情，以地方治安爲重，迅賜收回成命，免予更調，實爲公感不勝迫切待命之至云，

四區警署解送圖刼犯呈文

四區警署，查獲圖刼未成之陸榮生李鍾林等四名，經署長劉樹棠訊明解科，兩誌本報，茲探錄該區之呈報公文於下，翌云，本月三日下午一時，據錢路北第二十四號守望巡警李玉林報稱，適因巡查時瞥見數人狂奔，並聞警笛及賊捉聲，當即協同楊巡長隨機追捕，即見派出所巡長楊文堂劉樹田巡警抄出實彈手槍，及當票六張帶署請核前來，署長正在訊間，據保衛團團總擬送原告吳留留並指獲陸之同黨李鍾林湯龍陸士生等三名到署，訊據原告供，伊等共有七人，今早來民家逃往茶館內勒逼硬借未遂，旁人見而不平，代鳴警笛，並鄰警察多人，前來拿獲等語，質之李鍾林供，我與吳因吃官司相識，今邀陸等同往，約吳吃茶，致起衝突，係頭係民借來，交與湯陳二人，手鎗由陸帶來，意圖恐嚇求宥云云，湯陳供路同，查該犯等糾夥多人，身藏實彈手鎗，及鐵斧等器，膽敢白晝，向原告吳留留恐嚇强借，實與刼搶無異，似此擾亂治安，殊屬不法已極，合將是案人證，一併備文解送鈞廳法辦云云，

兩起失火案之傳訊與調查

▲北浙江路　北浙江路生泰祥鹹肉莊，日前忽爾失慎，旋經救火隊員救熄，焚去樓面兩間，嗣經救火會西人查得該莊堆積稻草太多，且保有火險等情，即咨照捕房，轉稟公共公廨出單，於昨晨將該肉莊之朱毛毛，傳至公堂，經中西官訊供之下，判被告不應堆積稻草甚多，有違定章，判罰洋十五元充公以儆，

▲壽錦里　九江路壽錦里四百十四號門牌某綢緞號，於前晨六時起火即熄一事，已誌昨報，茲悉老閘捕房捕頭，以該號保有巨數火險，飭探朱漢波協同西探前往調查得該號[illegible]，係丁仁和，保有火險銀一萬一千五百兩，且焚剩之棉絲萬，及紙類，嗅有火油氣味，恐有別情，即將焚剩之綢紙帶回捕房，稟請捕頭核示矣，

東南復旦比賽足球

本月三日下午，爲寗垣國立東南大學與上海復旦大學，舉行比賽足球之期，三時開始比賽，地點即在東大操場，雙方各顯身手，雙方對壘時，如臨大敵，奮勇異常，而復旦各球員，且復盤旋活撥，跳躍自如，尤駕東南球隊之上，以致東南方面，疊次被復旦球員，攻進至五球之多，最後復旦球隊，違規被罰，致爲東大攻進一球，結果爲一與五之比，勝利屬於復旦，是日男女來賓前往參觀者，至有四千人之多云，

野外賽跑會四次比賽期

上海體育競進會發起之野外賽跑會，業已舉行三次，成績頗佳，聞第四次將於本星期六（八日）下午三時舉行云，

考察日警專員參觀捕房與西牢

江蘇特派交涉公署，昨據江蘇省公署特派赴日考察警務專員張恩輔持文到署，要求介紹參觀英租界新老等捕房，暨西牢等處，當由代行交涉事宜之陳科長世光接見後，遂即備函知照麥總巡，請爲轉知，一面委派本署洋務委員沈頌閣，陪同張專員，前赴老巡捕房暨西牢等處觀察，聞今日尙須詣老閘捕房並指模間等處參觀云，

工商新聞之擴充

工商新聞，係王鈍根主編，以研究工商學術鼓吹國內工商業爲宗旨，每星期六出版三張，除刊載最新之工商學說言論消息外，名家小說，詩詞筆記，滑稽文章甚多，近聞該社徵求直接定閱者，訂有獎勵章程，頭獎有三百元之獎金，連日直向定閱者，頗爲踴躍云，

滬南組織幻術研究社

本埠油車街五十一號，近有商學界發起組織幻術研究社，專備公餘之暇，陶怡性情，內容分幻術，京劇，新劇三部份，以供社會服務補助通俗教育爲宗旨，劉正壽備進行，聞擬招請各界同志加入云，

巳閉土棧密售烟土之敗露

福建路（即石路）七百二十一號門牌恒孚土棧，自禁閉迄今，仍在秘密販賣烟土，茲經公共捕房車務正巡史資林晏爾偵悉，于前晚率同華捕黄長生等，偕往該土棧後面六十一號屋內，搜出烟土二十餘磅，當將該屋內之張一亨李阿林羅明山婦人袁王氏女子陳妹妹陳香妹，一併帶入捕房，奉飭分別收押，昨解公共公廨，即據史正巡上堂，禀明前情，將烟土呈案，訊之被告等延律師到堂辯護，堅請交保，展期研訊等語，經關讞員核供，商之英副領事，判被告等各交二千元舖保，聽候展期再訊，

大來船主赴津

大陸報云，勞勃脫大來船主，定今日動身赴天津，再至北京漢口等處，可望於二十日左右返滬，留滬度歲後，再赴馬尼拉云，

挪威總領事膺賞

文滙報云，挪威駐滬總領事亞爾氏，在領事館任職，歷十二年之久，新膺巴爾魯爵位，亞氏最初在倫敦挪威公使館任事，旋調紐約總領事，後復調上海總領事，在滬供職，亦已數年云，

公民大會定期開會

公平通信社云，各省區公民大會，中央執行委員會定於十二月八日星期六下午一時開五委員會聯席會議，茲將其通啓如下，啓者本會對于各項重要問題及一切會務亟待討論進行，以資鄭重，特訂於本月八日（即星期六）下午一時開中央執行委員會，務希先生屆時賁臨，共同商榷，以利前途，此頌議祺，各省區公民大會中央執行委員會啓，

律師公會建議案之部批

上海律師公會，日前具呈北京司法部，建議律師在各縣署出庭一案，現奉該部批示云，呈悉，查律師暫行章程第一條，內載律師受當事人之委託，或法院之命令，得在通常法院執行法定職務，並得依特別法之規定，在特別審判機關，行其職務等語，是律師除有特別法規定者外，應以通常法院爲限，兼理司法各縣出庭一節，應從緩議，此批，又該會呈請司法部建議律師關於職務上之必要提出之代理訴證免徵審判費用一案，頃奉法部批示云，呈悉，查修正訴訟費用規則，對於律師代理訴訟所提出之書狀，並無免徵審判費之規定，所請未便照准，此批，

董鼎三演講預誌

▲星期六下午八時　▲在寰球學生會

寰球中國學生會，定於本星期六（十二月八號）下午八時，請美國密希根大學市政學士，現任中國公學商科大學教授董鼎三君演講，題爲「討論上海之市政」，董君青年積學，著作等身，回國後，任事吳淞商埠局有年，學識經驗，兩皆豐富，屆時所講，當有偉言名論，足供留心上海市政者之研究，演講完畢，並有高尚音樂，活動影戲，欲往聽講者，可於星期五，向該會索取入座券云，

美婦女會藏書部定期開會

大陸報云，美婦女會藏書部，定於星期五日午後四時開會，屆時當由山爾蒙夫人演說「選案傳記之研究」，並由萊文夫人報告該部近日之進行云，

市民大會遷移會所

▲與商總聯會合賃房屋

對日外交市民大會，自遷至江西路六十號以來，會務進行不遺餘力，茲因會址尙嫌狹小，不敷各科辦事之用，因於上次常會，議決遷移，茲已擇定山東路一百廿號新民公司樓上與各路商總聯會合賃爲辦事處所，該會已將文件雜器，結束搬移，本星期六新幹聯席會議，擬於新會所內舉行云，

普益社徵求會之勝利

南市普益社，今年舉行第八屆徵求大會，其中經過情形，迭經披露各報，現該社徵求會已於十二月三日閉幕，所獲徵分，除有認捐而未繳者八百餘元，實收有九千九百十八元，蓋已超過其原定之目的，各隊中最佔優勝者，如孔雀隊長湯郭秀娟女士徵得一千四百四十餘元，飛雁隊隊長朱樹楨徵得一千一百三十元，鳳凰隊隊長吳若安女士徵得七百四十六元，金鶴隊隊長秀愛美女士徵得一千一百三十八元，餘隊亦均能收獲美滿效果，又其中有學生隊，所有隊員，盡係該社男女學校學生，在二日間能徵得六百六十五元，誠可謂大得勝利矣，

公共公廨堂諭彙錄

昨日公共公廨訊理華人民事訟案如下，（一）任惠甫延律師控徽商利得洋行欠欵案，（堂諭）被告無故不到，應准原告請求缺席判決，着被告償還原告銀九千另八十三兩三錢九分，原告將扣留之貨物交付被告，堂費歸被告負擔，（二）金培元控曹雲增合做花邊生意賬目糾葛案，被告延律師請求復審，（堂諭）本件聲請駁回，應仍照本年十一月二十日堂諭執行，（三）楊茅卿控陸阿東欠工資洋案，（堂諭）改期，原告提出證據再行核辦，

閔行人士定期追悼吳汲深

邑紳吳汲深徵君爲滬海道自治指導員吳靜存君之封翁，曾於清歷十月初六日因病逝世，封翁於前清宣統己酉制科，經官紳推舉應孝廉方正之詔，平日對於地方慈善事業，竭力提倡，曾任普安善堂總董，現閔行鎮人士以老成凋謝，深爲痛惜，已定於古歷十一月初九星期日在該鎮公所開會追悼，業已分發悼啓，通知各界矣，

郭老姑自盡案註銷

郭蝶仙之妹郭老姑，於上月間至法租界黄浦灘三號碼頭投浦自盡各情，已誌前報，昨由捕房將郭傳至法公堂請訊，捕頭稟明前情，詰之郭蝶仙供，胞妹老姑，因與母親細故口角氣憤，投浦自盡等語，中西官判以死者自盡，與人無尤，將案註銷，

指控用人用空銀洋之提訊

魯意斯摩拍賣行西人，控用人葉浮參用空銀洋四百餘元一案，昨晨由廨提訊，原告西人投訴前情，呈案請追，訊之被告，延甘維露律師到堂代辯，堅請展期，原告西人以虧空之欵，可以着保追償，要求訊斷，並據被告之父葉士桂投案供稱，伊子年輕，且又初犯，要求寬宥，中西官核供，判葉士桂具二百元保，着將子領回以後如再違犯兩罪併究，

強搶紫金丹緝獲判押

胡合和前晚携帶和春堂紫金丹六十盒，乘坐黄包車，經過北福建路橋，突被潮州人潘清榮糾黨攔住去路，强將紫金丹悉數刦去，胡即投報滙司捕房，派探目陸連奎，前往將潘清榮一名緝獲，吊到原贓，帶入捕房，昨晨解送公共公廨，訊據潘清榮供稱，此事係由阿金阿七兩人所爲，我不過帮同搬取等語，經中西官核供，判被告押西牢兩個月，贓給原告領去，

上海中華滙業銀行廣告

本銀行奉財政部批准立案　額定資本金一千萬元　先收[illegible]　京滬兩行專營國內外匯兌以及各種存放欵項抵押貼現跟單押匯買賣生金銀等一切業務　國內通匯地點北京天津青島漢口濟南九江福州廈門廣州汕頭奉天長春大連等處　國外通匯地點倫敦紐約香港新加坡孟買東京京都大阪神戶[illegible]

凡婦女所無不育之理，其能生不能生育者，即由病也，其病多由經水不調，或前或後，或過多，以致氣血兩虧，血不營養，子宮寒冷，赤白帶下，因此而貴體瘦弱，百病叢生，[illegible]

名曰婦科一索必姙丹

[illegible]

清血片

此片爲治病保身之良藥

功能……

清血解毒　潤腸理濕　清熱殺菌　療瘡消積　美容愈帶

每瓶六角半

補血汁

此汁係王道國藥製成，絕無流弊，性質不寒不燥，四時老少咸宜，固不僅血虛者當視爲品也

功能……

補血生血　活血療虛　固腎治損　健腦強胃　止帶調經

每瓶八角

粹華　杏仁精

原料道地，製鍊認眞，一經試服，功效特靈，爲治痰平喘之聖藥，療嗆止咳之將軍，五滴十滴，見效如神，提倡國貨，救國南針，如承惠顧，無任歡迎，不特鄙廠之榮幸，抑亦諸君愛國之熱忱

每瓶四角

上海粹華製藥廠　英大馬路親仁里口　各埠藥房均有分銷

立愈小腸疝氣限三日永遠斷根

[illegible]號門牌便是[illegible]請回件信力自給

[illegible]包可永遠不發[illegible]每盒一元每料六盒五元每打十二料

上海京都天寶齋啓

●德和咳嗽丸之暢銷

三馬路大舞台東首德和製藥公司程鳳生醫生、親製之雞鵠止咳丸、發行以來、頗有效驗、因服下五分鐘後、即可止嗽、故每日門市銷路甚廣、外埠寄出極多、誠治咳之寶筏也、

●妓女發濟良所

南潯女子王金圓、因母死後、被父賣與新閘路新康里一百十四號門牌王姓雉妓院內爲娼、因女不願、訴由專查妓院之十五號西捕、於前日將女帶入濟良所、昨解公共公廨、經中西官訊明、判女發濟良所留養、

●攫取金挖耳押三月

甯人沈和尚、前晚因在浙江路攫取路人陸徐氏値洋九元之金挖耳一支、圖逃、由探捕沈追獲、贓物已被拋棄、遂將沈拘入捕房、昨解公共公廨、經中西官訊實、判沈押西牢三月示儆、

●招領迷路男孩留養

浦東塘口鎭水上警察總巡徐士標、於十一月二十七日、在塘口輪埠撿見迷路男女小孩各一名、即携所留養、詰稱男孩錢阿祥年十歲、女名錢秀寶、年十四歲、係同胞姊弟、在杜行之南、不明住所云、父母均故、家中惟有一叔一兄、叔名阿相、兄名會棟、業已出示招領矣、

●竊取金飾下獄

安徽人吳長唐、前晚潛入開伯爾路七百七十一號門牌某押店門戶入內竊取値洋三百元之金銀首飾時表等物、被包探房侯棟查見、將人贓拘入捕房、昨晨解奉公共公廨、中西官訊實、判吳押西牢一年、期滿遞出租界、贓給原告領去、

●被拐婦女提歸檢廳訊辦

上海地檢廳昨派法警投法公堂聲稱、有張金福在廳控稱其妻陳氏、於日前被人拐逃無蹤、現査陳氏匿居法界唐家灣地方、故備文請求移提訊核、詰之陳氏供詞支吾、中西官判陳氏移交來警帶去、歸案訊辦、

氣候報告

昨日下午三時十五分徐家匯天文臺氣象預報云、天氣而晴、黃海方面、發生西風、南方有新時令風、呂宋及安南海濱一帶天時惡劣、

昨日本埠午後三時前在二十四小時內之溫度、最高六二·六、最低三八·五、去年同日、最高四二·六、最低二四·四、

●一星期間之集會表

日期	召集者	事由	地址
六日上午	扶輪社	常會	禮查飯店
六日下午	國貨維持會	選舉評議員揭曉	九畝地
七日下午五時	市聯會	冬季常會	南市
七日晚	博約夜校	英語研究會	小南門外嘉會街
八日下午八時	寰球中國學生會	演講會	卡德路九十五號
九日	徐匯公學	校友大會	徐家匯

介紹

上海西門外中華職業教育社出版之第五十期「教育與職業」彙誌內容有關於教授手工藝術之幾個要點、及實施職業指導之實料各一篇、均足備實施者之參攷、其關於職業之過去與未來一文、闡述鋼鐵之所以重要以及與未來國際和平之關係尤爲詳盡、此外職業教育消息欄內亦多重要之作、爲亟介紹於國人、

時評

●官與盜 紅蕖

飢寒交迫則流而爲盜、是盜者大皆貧困無聊者之所爲也、彼苟延殘喘之人、無力以自資其身、不得不強奪硬取、轉而取之於人、是豈好爲犯法哉、不得已也、今之坐堂皇擁皐比、家資千萬、富可敵國者、較諸飢寒交迫之盜賊、其相去爲如何、乃其行則兇殘甚于盜、貪黷過于盜、橫暴勝于盜、禍國殃民、吸脂吮膏、且千百倍于盜之所爲、甚且爲盜之所不敢爲、爲盜之所不屑爲、誠盜之不若矣、然而一則可以橫行而無忌、一則難免刑法之誅戮、人道之不平、未有甚於此者、嗟彼窮黎、何不幸而爲盜、而不爲官也、竊國者侯、竊鈎者誅、此所以興歎于明達之士也、

京都天寶齋凡購遺洩丸必須認明牌號、此丸有中流砥柱之力、挽回造化之功、確保普天下第一靈丹、如不效驗原洋奉還

包愈止遺精聖藥

足服後一舉成孕湯餅之宴預設可待每盒洋一元每打十二盒洋十元[illegible]

[illegible]

上海二馬路中市實街八十號門牌 京都天寶齋謹啓

氣血暗虧致患瘋濕重症 徐一峯醫生因而臥床不起痛苦非常聲明

如何由韋廉士大醫生紅色補丸得獲十分全愈

血薄氣衰者即血液無力稀薄如水也、若輩每患瘋濕骨痛、臀尻酸楚、腰背疼痛、筋系刺痛等症、惟清血補血使其血液鮮紅充足有力、則其所患之症可獲十分全愈、韋廉士大醫生紅色補丸乃是天下馳名補血健腦之妙品、行世已歷三十五年以上、稱爲蓋世無雙療治血薄氣衰瘋濕骨痛等症之聖藥也、

請觀徐一峯醫士之證據、徐君係直隸赤峰陸軍醫官、其來函云、數年前鄙人在察哈爾普濟醫院充軍醫院長、事務紛繁、操勞過度、至一千九百二十一年秋間、曾患瘋濕重症、飲食減少、肌肉消瘦、頭目暈眩、大便秘結、下肢及腰脊疼苦非常、難以言喩、夜間則惡夢頻多、動作則心跳不已、遍嘗各藥、不但無效、反而日重一日、以致臥床不起、每日祇飲牛乳少許、奄一息、命若懸絲、於是辭職歸家、坐以待斃、舉家深以爲憂、鄙人更毫無生趣、一日內子偶閱時報見刊有韋廉士紅色補丸之證書、強余試服之、詎料服用未及二星期、病已見減、於是耐心連服、諸恙全消、體健逾恆矣、鄙人及舉家一念及此、感局[illegible]言、謹修寸箋、聊表謝忱、凡因血虧腦疲所起各疾、亟需試服韋廉士大醫生紅色補丸、幸勿遲誤爲要、凡經售西藥者均有出售、或直向上海江西路六十號韋廉士醫生藥局函購、每一瓶大洋一元五角、每六瓶八元、郵力在內

由韋廉士大醫生紅色補丸
治愈余之瘋濕重症並腰背疼痛等恙

體壯力強如何可得小書奉送 敝局印有精美衛生小書、如欲索取、即須寄一明片至以上所列地址、原班郵送一本可也

嬰孩自己藥片 治愈此女孩之大便秘結且使其強壯有力

凡爲父母者一經試用此嬰孩自己藥片、決不遺忘、定必購備一瓶於家中也、即如南洋吉隆坡古打數街七十四號門牌關紹林君來書云、鄙人之小女關四女、現下年纔四齡、曾患大便秘結、胃納少進、與以飲食

堅不肯受、且在夜間不能安睡、吵鬧非常、鄙人投以嬰孩自己藥片、立即安然、且大便通暢、胃口大增、飲食有味、身體日見強壯、鄙人因念斯力如是偉大、常備一瓶於家中、以防不時之需、且竭力舉薦與親友輩小兒服用、莫不如響斯應也、嬰孩自己藥片係英國通用小兒之靈藥、凡經售西藥者均有出售、或直向上海江西路六十號韋廉士醫生藥局函購、每一瓶大洋六角、每六瓶大洋三元、郵力在內、郵票通用

婦科女醫生沈鄭浩啓事

本醫生向在南市上海醫院服務、現因便利病家起見、特在西門方浜橋華夏坊口設立診所、如蒙惠臨、上午請至上海醫院、下午請至方浜橋診所

●釐拆先堅後鬆

昨十二月五日、洋釐市面、與銀拆同一態度、其步驟俱先堅而後疲、不若以前之背道相馳也、市場中錢行與錢業雙方買賣、頗不寂寞、人心因之亦佳、業中人謂金融界此後消息、當不致有劇變發生於眼前云、茲分述釐拆情形於後、

▲洋釐 晨間市面、較形堅挺、故早市收盤之價、計爲七錢二分三釐半、較前日好起二毫半、外埠現洋來源、中行從杭州裝到十二萬元、除則無聞、然需要蕭條、故人心尙堅、及至午市、銀行界價向售出、致賣戶較買戶爲夥、因之人心轉軟、而收盤之價、竟跌小半釐、計爲七錢二分三釐、故結果較前日反小去二毫半云、

▲銀拆 早市較條價四錢、較前日早盤小八分、觀銀行收欵、爲數不多、而英公司船復裝到大條銀三百四十二條、係匯豐購進、聞日本洋出貨銀、已有百餘萬兩之譜、且昨市繳行有撥出貨欵八十餘萬兩、故午市收盤之價、漸低至三錢三分、結果與前日相較、祇高起五分、而劃頭、最高爲七八分、最低則仍爲白劃云、

●標金變化漸稀

▲結果僅較前日略漲七錢

昨星期三、標金市況、無甚變化、初時似穩、先令揭後挺秀、午時回軟、午後平定、市場內進出不旺、正月份毛盤價比上日收市略增四錢、計三百廿八兩八錢、以大條回縮之故、繼回降二錢、復加四錢、先令揭曉時、爲三百廿八兩八錢、其後因先令內盤見緊、人心趨高、故價漲至三百三十兩二錢、末幾、先令以華商停結而轉硬勢、故市面回鬆、低至三百廿九兩四錢、後尤軟、計爲三百廿八兩六錢、十一點後、則轉平、價爲三百廿八兩八錢、收市仍爲三百廿八兩八錢、下午初開相同、後略見高、計三百廿九兩二錢、此因買戶較多之故、惟外匯例無正式市面、致檯面上買賣頗形岑寂、故閉市較往日爲早、價則祇有二錢上落、迨三點一刻相近、即行宣告閉市、價爲三百廿九兩一錢、較前天計漲七錢、全日最高價爲三百三十兩二錢、最低計三百廿八兩六錢、高低相差一兩六錢、補水加大一兩、計三百廿七兩、登帳如前、十二月份爲三百廿六兩、正月份三百廿九兩、烚赤成交三平、價爲三百三十五兩、銀樓飾金未更、仍兌洋四十八元五角云、

●外匯似趨平靜

▲國外銀價回縮……滙率見長

▲本埠掛牌美法俱長……英日不動……內盤漲跌不大

昨星期三、大條銀價、近期回縮一二五、計三十三辨士二五、遠期勿動、仍計三十二辨士七五、印度忽售出近期、惟數甚鮮、市況平平、美銀價已跌二五、爲六角四分一二五、匯兌率又趨漲、除英對美獨降一分半、計四元三角三分六二五外、美對英漲一分一二五、計四元三角五分二五、公電加一二五、爲四九三角四分二五、對申加一二五、計三先令四辨士二二五、對日未更、計二先令二辨士六二五、

本埠各外匯掛牌價、英匯仍掛三先令三辨士、惟遠期長七五、美金以滙率見升、故亦加大二五、法郎加五個、計一千三百二十個、和洋長半元、計一百九十二盾、印度加二五、計二百廿五羅比半、意滙長五個、計一千六百廿利拉、瑞士升一個、計四百〇三福祿介、而日港均勿動、內盤趨勢、英日兩匯初緊後鬆、美金平平、泰京滙甚出入、其結果價與四日相較、英金縮一二五、美金反長一二五、日金平平、銀行交易、有友華賣出現期先令一萬鎊、價三個三辨士五六二五、友華出二月份日滙正月份五千、價三個二辨士六二五、(上海[illegible])賣比洲五萬元、價六錢八分三七五、和豐賣現票和幣一千元、價一百九十八盾、茲將英美日三匯市況、分述於後、

▲英滙 掛牌仍未更動、計三個三辨士、惟銀行買四個月者已長七五、爲三個五辨士至五辨士半、內盤初時趨軟、午時復堅、半日間有一二五升降、華商初有結進、後則停結、正月份初結三個二辨士六二五、後降一二五、爲三個二辨士半、十一點後似見回平、計長一二五、午時收市爲三個二辨士六二五、買價初爲三個二辨士七五、後爲三個二辨士五六二五、收市爲三個二辨士七五、現期結過三個三辨士五六二五、午後無市、

▲美滙 掛牌長二五、改爲七十元七五、遠期則長半元、計七十四元、蓋國外滙兌率見長之故也、而內盤趨勢平平、計有二五高低、華人交易無多、正月份初結七十元〇二五、後減一二五、爲七十元〇一二五、收市復加二五、爲七十元〇三七五、買價初爲七十元〇半、後爲七十元〇三七五、收市則爲七十元〇半云、

▲東滙 牌價如前、仍計六錢八分五、銀行內盤初堅後軟、上午計有三七五上落、華人交易有限、正月份初結六錢七分八七五、後加二五、爲六錢八分一二五、因英金趨軟、遂亦跟堅、隔後仍然轉低、計結六錢七分七五、買價初爲六錢七分六二五、後爲六錢七分七五、午時忽鬆、計六錢七分六二五、午後無市、二月份結出較硬、計六錢八分三七五云、

●川黃絲交易獨暢

▲惟價因磅銀關係……抑小五六十兩

▲灰白二經亦稍有成交……惟價猛跌

昨日星期三、洋莊絲市、尙在寂寞、四川黃絲交易、忽見轉暢、惟成交價、因絲號磅銀關係、致抑小五六十兩、各絲客因黃絲市面不致過疲、雖有違言、而得絲業[illegible]徐君從中說項、卒能就範、計三星八巴利等共購進德盛永等綿州黃絲一百包、又潼川六十包、過盆十二包、冲河五包、價約跌小五十至六十兩、厰經計信孚進長壽牌十包、價祇一千四百二十兩、猛跌三百餘兩、乾經達昌進銀象牌五包、價扯八百六十五兩、較跌六十餘兩、灰經則變易無出云、

●茶市依然暢旺

昨日本埠洋莊茶市、路莊土莊兩路、交易仍頗暢旺、珍眉成交五百七十五箱、係保昌天裕同孚等行買進、來路莊貨暫盤自五十二兩至六十二兩、土莊貨售盤四十七八兩、較前約高一兩、貢熙成交二百六十九箱、係謙義美昌等行買進、婺源高莊之貨、售盤三十五兩、中低莊貨自十九兩五錢至二十七兩五錢、亦較前略硬、珠茶市面、又趨沈寂、昨市自始至終、均無變易、婺源屯溪兩路之大幫、存底尙有四五十幫、日來美莊去路、仍無活動之消息、惟其中眉雨芽雨等貨、錦隆洋行昨有需要、湖州平水綠茶、交易依然清淡、各路紅茶、昨市亦未見有成交云、

●棉市變動甚劇

▲始以外棉趨疲而猛跌……後因空頭抵補而暴漲

昨日本埠棉市、變動甚烈、初以外棉跌風猛烈、人心俱行看軟、後以空頭抵補、及日人買進、故又迅行回堅、市上現貨交易、計三井進陝西花一百包、價四十七兩半、棧交、陳公茂出、日信進陝西花三百包、價四十六兩半、棧交、福和出、期貨棉業交易所通州花市、前市開出十二月期四十七兩二錢、較前日小一兩、一月期爲四十七兩八錢半、較前日小六錢五分、二月期四十八兩七錢五分、較前日小一兩五錢五分、後市開出十二月期四十八兩二錢、一月期四十八兩一錢、較前市大[illegible]、二月期四十九兩二錢、較前市大一兩[illegible]、共成交八千九百擔、紐約棉市據稱、初以利物浦市況不佳、及多頭了結而跌、後以業中人買進而漲、價計十二月期爲三角六分一釐、較前日小十五個磅音、七月期爲三角五分〇七、較前日小八個磅音、現貨爲三角六分六釐五、較前日小十個磅音、以美滙結價、每百磅計元五十一兩八錢、每擔計元六十九兩〇七分、較前日小四錢三分、利物浦棉市、大陸方面投機者恐美棉收府報告收成增加、故急行售出、市氣大疲、價計一月期爲二〇·四三辨士、較前日小·八一辨士、三月期爲二〇·四五辨士、較前日小·八〇辨士、現貨爲二〇·九三辨士、較前日小·八五辨士、以先令結價、每百磅計元五十三兩六錢七錢、每擔計元七十一兩五錢六分、較前日小二兩九錢、孟買棉市亦趨疲、故跌勢之勒、實所罕見、計平茄爾爲五百十羅比、較前日小五十一羅比、勃洛去爲六百二十四羅比、較前日小五十羅比云、

●煤市尙不沈寂

昨日烟煤市況、尙不寂寞、客路如無錫、蘇州、南通、常州、嘉興、寧波等、均有開去、本街交易、雖不十分踴躍、而廠家及什戶胃口、似較上週爲佳、故各貨市價趨穩也、茶會昨市做開期貨及現貨、共有二千五六百噸、白煤以山西貨爲滯、餘均平定、開出數四百餘噸、茲將各煤大盤列下、芳雄統九兩二錢五分、又八兩七錢五分、老井陘十兩〇七錢五分、大山九兩二錢五分、中興十兩〇七錢五分、林西八兩七錢五分、新目尾八兩五錢、開平十一兩、悅昇九兩二錢五分、中興屑十兩二錢五分、華水九兩五錢五分、潭水八兩二錢五分、林西八兩、開平八兩、又七兩七錢五分、賈旺七兩、福岡七兩二錢五分、烈山白煤十兩〇七錢五分、柳江十一兩、河南十三兩五錢、山西十二兩、老降十三兩二錢五分、收市價格、頗有起色、到滬不多、後市大有回高之望云、

●五金仍難發展

昨日五金市況、仍無開展、因來貨過多、客路去胃、始終呆滯、惟定盤均挺、買方需要尙般、後市或不致再疲、昨市茶會做開一寸至七寸元釘一百五十桶、價七兩一錢、爲烟台幫辦進、四十八張英平白鐵祇有少數售開、紅鳥開十三兩、雜牌開十二兩七錢五分、六十張底貨極缺、價格尙高、馬口鐵本客幫共買進八九十箱、九十磅英貨較多、寶匣價八十一兩〇三錢、點錫以寶匣、小碟開出、青鉛又有裝到大盤略低、九字開十一兩七錢五分、扶傘大十一兩五錢、英鋼板去路尙呆、二釐半開七兩五錢、五釐開六兩五錢、七釐半開五兩五錢、水泥共售開二百餘桶、青州四兩五錢、馬牌三兩九錢、象牌二兩七錢、

公布欄

●上海地方審判廳

▲民庭判決案

一件判決史玉山與周國治因會欵糾葛一案(主文)被告應償還原告會欵洋二十三元前項判決應予假執行原告其餘之請求駁斥訴訟費用歸被告負担 一件判決李士洪與鄔廷振因借欵涉訟上訴一案(主文)本件上訴駁斥 一件判決羅瀛洲等與袁承裕因貸欵涉訟聲請假扣押一案(主文)本件聲請駁斥聲請費用由聲請人負担 一件判決黃文桂與余林等因賭屋涉訟一案(主文)黃文桂之請求駁斥本案訟費由黃文桂負担 以上十二月五日

▲刑庭判決案

一件判決趙榮林鴉片烟一案(主文)趙榮林意圖販賣而收藏鴉片烟之所爲處五等有期徒刑二月併科罰金十元未決羈押日數准予折抵如無力完納罰金准易監禁 烟土十七兩沒收 一件判決徐義棟傷害一案(主文)徐義棟致人輕微傷害之所爲處拘役十日未決羈押日數准予折抵 一件判決蔣雲臣收藏軍用槍械一案(主文)蔣雲臣收藏軍用槍械之所爲處罰金二十元如無力完納罰金准易監禁未決羈押日數准予折抵 手鎗一支沒收 以上十二月五日

▲批示

一件樂妙熙聲請執行由狀悉准予執行此批 一件黃金海具領槍傳由狀悉准於本月十日上午十時來廳繳據具領此批 一件張福生具交領洋由狀悉著洋六十一元五角容候給領此批 一件葛少川聲請執行由狀悉查世亨業已將欵交案仰卽具領可也此批 一件陳子壇請領訴王子保案內證件由狀悉准於本月十日上午十時來廳繳證具領此批 一件楊三省具領訴朱獻如案內証件由狀悉准於本月十日上午十時持證來廳具領此批 以上十二月五日

●上海地方檢察廳

▲批示

張鳳美狀悉何某如果再來尋釁該民可報就地崗警帶廳訊辦所請不准此批 蔡駿祺狀悉該民與許某糾葛純係民事關係本廳未便准理此批 余前次與許某涉訟該民係刑事被告人按照刑事訴訟條例並無刑事被告得以附帶私訴之規定所請不准此批 周起元狀悉候查明核辦此批 馬劉氏狀悉此批 陳滾狀悉候查明核辦此批 胡耕三狀悉案已起訴候移送同級廳核辦此批 王曹猶狀悉案已起訴候移送同級廳核辦此批 以上十二月五日

珍珠八寶光明 眼藥

專治眼部七十二症 無論老少、遠年白眼、爛皮痛癢、雞忍畏日、羞明迎風、流淚、目內生障、紅白星珠、瞳人生翳、以及小兒痘後目疾等症、日點三次、無不神效、不靈還洋 另製還明丸 眼疾之後、其光不足、須要多服此丸、保能永不復發、仍還原光、價目每瓶一元、每料六瓶五元、外埠函購郵局妥速、外加寄費二角 上海三馬路大舞臺對面 香港錦雲藥房

商情市價

▲十二月六號星期四

外國滙兌

▲昨上午九點中國豐銀行掛牌行情列左

英滙電滙 三先令三便士一二五
又 即期 三先令三便士一二五
又 四個月 三先令三便士二五
又 銀行買進 三先令五便士
又 四個月 三先令五便士二五
又 定期 三先令五便士二五
又 四個月期票 三先令五便士之二十
法國電滙 十四法郎三
美國電滙 七十四元〇七角半
以上合規銀百兩
香港電滙 七十二兩〇七錢五分
和蘭電滙 一百九十二盾半
南洋新加坡 一百七十二兩五錢
以上合規銀百兩

京津漢滙兌

▲中國銀行滙兌價
北京 每京公法百兩合申規元
天津 每天津行化銀千兩合申規元

金市

銀樓

外幣市價

外國股票

銀洋錢市

蘇州金錢市

杭州金錢市

上海華商證券交易所

▲十二月五日

上海物品證券交易所

▲十二月五日

上海麵粉交易所

▲上午市價 ▲下午市價

滬南米市

新閘米市

蘇州米市

雜糧市

油荳餅市

現貨麪粉

洋貨呌莊

花紗市價

▲華商紗廠聯合會報告 十二月五日

煤油市

▲今日美英各牌煤油行盤錄左

船期

▲輪船進口報告 十二月五號（廿八日）到埠三艘

▲輪船出口日期

長江出口班

寧波出口班

揚州班

大連烟台班

香港小呂宋班

香港出口班

各國郵船出口班

美國舊金山班

美洲溫哥華班

西雅圖出口班

孟買班

英國倫敦班

意奧出口班

印度班

日本出口班

法國郵船班

德國出口班

波特蘭班

各國貨輪出口班

定海石浦海門班

汕港粵出口班

崇海出口班

威海煙津班

烟台天津班

天津班

福州班

青島班

溫州班

浦口班

九江班

秦皇島班

美國鷹牌乾電池

中國濕氣極重。力弱之電池。往往受潮氣而壞。加以夏熱冬冷。尤足使力弱之電池失其效用。惟有用美國鷹牌乾電池。永無毛病。此池牌子最老。電力極强。潮濕冷熱。俱不受損。無論在何處爲電鈴或電話等用。均能歷久不換。決非他池所可及。茲有小巧吸墨水紙奉送。請函達上海愼昌洋行廣告部並附郵票一分。當即寄上。

TRADE MARK 商標

各電料店均售

中國經理 愼昌洋行

E35 Z1741

廣嗣金丹

人生未有此身先有此腎故腎爲先天之源考生理學腎臟之强弱關係一身衰健男子自十五歲後腎部漸次發育斯時能保養有方則飢肉堅强腦髓發達心思活潑志趣高大否則萎靡不振頹若老翁故世無ト育之人或陰陽偏枯或氣血不旺皆非天賦之缺陷實調養有失之故耳本廬廣嗣金丹專治腎虧陽萎等症服之固精鎖髓培元扶本夢熊之兆操劵可待世有伯道之憂者幸注意焉●每盒二元郵料五元試服一元

上海 盆湯弄寧波路口 香爐藥房 崔氏㩦啓

分設 長沙 福州 北京 天津 南京 杭州 奉天 安慶 無錫 南昌

九公婦寶壽鳳白帶丸

大凡婦女赤白帶下身體衰弱一大原因久之氣血虧損天癸失調子宮寒冷閉經腹痛以致白帶終年不休尤爲衛生之大害……

京都大寶齋藥局 天下驗名○靈驗第一○異人傳授珠黃八寶化毒丹○包愈男女一切楊梅結毒……

天下經驗良方

小評 （大）

張志潭要綁票麼

孫多鈺的兒女。被他娘舅張志潭扣留不放。並且寄在劉壽彭家裏。交衛隊嚴護。孫多鈺已經預備起訴。勒令交出。哈哈奇了。從前只有親家打架。現在又有郎舅告狀。到了將來。怕沒有兄弟……父子……麼。

但是這件事情也確乎太奇突了。張志潭如果和孫多鈺過不去。何苦扣留他的兒女。如果和他兒女過不去。那麼也好拿出舅太爺的面目來教訓教訓。何必硬要扣留他呢。難道因爲孫多鈺當了交通次長。可以算得一個財閥。所以張志潭要拿『老洋人』『孫美瑤』的手段來對待他麼。

不過也有人說。張志潭把他外甥寄在劉壽彭家裏。就是他的一番好意。因爲劉壽彭向來喚做『小人標本』。『標本』就是『模範』的意思。孫多鈺的兒女想來年紀還不很大。所以把他寄在那裏。也好教他學習學習『小人之道』。比了進什麼『幼稚院』『蒙養院』總要強些。只可惜那孫多鈺『老牛舐犢』。太姑息了。我道照此說來。那麼劉壽彭很好辦上一個『小人標本陳列所』。像那孫多鈺兒女。張志潭外甥。這樣的人。諒來總不在少數吧。

特別專電

●曹三近在美國新購林肯記號汽車一輛。構造之精巧。車身之壯麗。全國不能與敵。聞其價在一萬六千元云。（季干）（北京）

●日前大柵欄廣德樓戲園內。尚小雲與王長林合演法門寺一劇。因其中唱句有譏刺之語。忽樓上有人連罵混蛋不止。台下觀客秩序大亂。後經臺主詢問。方知淸族之某貝子。眞所謂戲中串戲也。（晴橋）（北京）

●康南海在此間講學。督署某秘書贈以聯云『喪家之狗』『老子猶龍』。康氏得聯甚喜。（楚）（西安）

異聞

●美領署人員獵獲巨大之野猪

大陸報云。駐滬美領署之拉愛武君夫婦。前經請假一月。離滬。偕同仁醫院之斯脫克君。前往浙江遊獵。拉君等於上星期六回滬。據拉君謂在浙省內地獵獲野猪一頭。計二百二十五磅之重。擬將猪之頭。送入博物院陳列云。

瀛談

西史鱗爪（五） （天河渥譯）

（六）哥倫布軼事

昔者。西班牙之有名人物。大開宴會。並作長演說。以慶賀勇敢冒險。尋獲美洲之哥倫布。當時在座之朝庭貴臣。以哥氏僅一意識羈旅之臣。竟享盛譽。頗羨忌之。一客曰。吾意新世界之路。固非難尋者。茫茫洪海。寰宇可通。西班牙之航海者。固皆已知此路矣。衆貴客皆笑。或曰。誠哉。吾人固皆能此也。哥氏答曰。吾固非矜吾功者。特世間萬事。必有一人先成之。然後吾人始易發見耳。哥氏取出一卵。謂衆賓曰。君等抑能立此雞卵而不倒乎。某客取而試立之。即倒。多方試之。亦無效。旁座試者亦然。後乃衆賓皆試之。亦皆然。乃羣曰。此不可能事。汝乃故求之於吾輩耶。哥倫布曰。誠然。少須。恐君等又將謂爲君等所能矣。於是取卵向几輕擊其一端。卵遂於殼壓進處直立几上。衆賓赧然呼曰。是固吾人所皆能也。

常話 （天涯遊子）

雜俎

小桃花館續紛錄（九） （珠湖王詩國）

江西百花洲畔。有妓水子者。爛漫天眞。別饒嫵媚。嫵幼香先生贈以聯云。水哉水哉。胡然而天也。胡然而帝也。子兮子兮。如此良人何。如此良夜何。用古人語。渾脫可喜。

菊之別名。一曰傅延年。因學紀聞載朱新中詩。有三徑誰從陶靖節。重陽惟有傅延年。一聯。侯官極藥名譜。香名佳去病。若取傅延年作對。亦不亞長卿晚翠箇子秋紅句也。

獨孤及詩。美人挾瑟對芳樹。玉顏亭亭與花雙。雙字下得奇。嘗見朱揆釵小志記阮文姬鬢插杏花。陶傅公呼爲二花。所謂雙者。殆亦如二花之意歟。

洪承疇以統兵大臣。不死國難。投降淸廷。世多詬之。當其兵敗時。京師傳言洪已殉節。明思宗特頒御祭文十六壇以表其忠。後洪從淸軍入關。途遇書生。求見洪。納之。生入而長跪。朗誦御祭文一遍。嚎哭而去。洪爲赧然。迨洪六十誕辰。一時達官貴人爭來祝嘏。夫人某氏。亦款諸女賓於內室。席已半奏。閽者忽報有女賓至。共疑之。不知係何處戚誼。夫人不得已。俟於庭。後洪款各同僚於外。未暇顧也。少頃有小轎一乘。三人舁之。絕無傭從。至前轎即止。家人叱之。促其舁至內室。輿夫不爲動。及揭簾而出。果一霜鬢霧鬟之佳人也。惟舉止修大。又似赳赳者。僉疑係梨園子弟。洪熟視之。乃其門下某生。不覲面者十餘年矣。視其狀。不覺切齒叱曰。爾何爲作此態。辱殺老夫矣。某生曰。老師辱殺門生耳。老師固丈夫而巾幗者也。以老師所爲。天下鬚眉男子不當易冠而服釵裙耶。今日爲老夫誕辰。汝不知耶。某生聞言即卸鬟去華服。出素帛數尺。作縊婦狀。慷慨墜柱而言曰。初來佳麗。老師佐命新朝之化身也。此時縊婦。老師被擒遂左時之化身也。孤衾鐵冷。老師不甘。乃調朱傅粉。以媚新貴。遂置故夫家於無何有之鄉。甚乃破其巢穴。使無完卵。焉老師淸夜自思。尙得比於人類乎。言罷痛哭。一座爲之沾襟。某生從容舉步上輿。悠然而去。二事均足令人浮白稱快。但兩生之名不傳。斯爲可惜耳。

上海春秋（一八五） （天笑）

各人都有各人的事。便讓順寶這小孩子一個兒在馬路上閒逛。恰巧陳老六家的汽車去接堂差。偏生燕萍今天堂差多。起來了。東一灣西一灣。耽擱了好多工夫。汽車夫阿榮覺得時候不少了。燕萍老五又催着他開快車。到了愛多亞路。汽車開了三十多邁。順寶在馬路上縱縱跳跳。見遠遠的一輛汽車來。還故意在馬路中心站一站。不想那邊一輛載貨物的塌車。正給人家搬場。裝得高高的一塌車。在那裏笨重的轉灣。汽車風馳電掣而來。順寶想避往左邊。見有塌車在那邊。跑到半馬路。仍舊縮了回來。阿榮的開車也不能算是手段不高。無奈一則是開的快車。一時收縮不住。二則不提防順寶跑到半馬路縮了回來。只見一個小小黑影。滾在汽車旁邊。阿榮知道不好。連忙煞住。一時馬路上人聲鼎沸起來。說是一個小孩子一個小孩子。大家都圍攏到汽車旁邊。那邊本有一爿小茶館。小茶館裏就鑽出許多人來。便在汽車底下拖出一個王順寶。這時巡捕也跑過來了。口中還吹着叫子。叫子一吹。馬路上人便越圍越多。王順寶抱在茶館店小老板的手中。也不哭也不叫。早已昏暈了過去。額角上也跌傷了。一些血出不止。有人問是誰家的孩子。就中有幾個人認得。說這便是寧波嫁妝店裏王庭柱的孩子啊。那時便有人告奮勇前往報信。巡捕抄了汽車號頭。阿榮便說這是陳公館裏汽車。今天陳公館裏有喜事。叫我來接親眷的。剛纔那個小孩子也沒有大人管領。一個子跑在馬路中心。我早已捏過幾回喇叭。他也已經避讓開了。誰知走到半馬路。又縮了回來。我一時收不住。便撞倒了。巡捕向車窗裏一張。果然是一位艷妝的婦女。這時燕萍老五早嚇得玉容失色。只是自己拍着胸脯。想不好了。這一回闖了大禍了。都是我催迫着阿榮開得快些。開得快些。却撞壞了人。這一會子一定要到巡捕房去一趟了。又見車窗旁邊抱出一個滿臉是血的孩子來。他早縮在汽車角裏。不敢正眼覷他。

養蜂談（三）

（五）蜜蜂的氣候之調濟 蜜蜂最歡喜氣候溫和的地方。若過冷過暖。都是不相宜的。所以在冬天時候。應該把巢箱移到溫暖向陽的地方。並且再用稻藁等東西四面包圍。防禦外界寒氣的侵入。在夏天時候。那末應該擴張他出入的門口。還要上箱在遮些草薦等東西。遮蔽陽光。減少箱內的熱度。

（六）蜂蜜與蠟採取法 養蜂的目的。不外要取得蜜和蠟二種罷了。但是要採蜜蠟。必定要經過種種手續。現在我把蜜與蠟的採取法分述在下面。

（甲）採蜜法 藏蜜最富的時候。在秋末冬初。所以採蜜的方法。先取藏蜜之框。逐去蜜蜂。然後把預先浸在沸水中的蜜刀。刮開蜜脾。插入分離器。回轉幾次。蜜即爲遠心力所分。流注入器內。到流出十分之七八的時候。就拿框仍舊置在巢內。尙餘三二分的蜜。留備冬天的食料。

（乙）採蠟法 採蠟的方法。可拿破舊蜜脾。置在布袋中。再投在沸水中溶解。溶解以後。把雜質去了。等到冷後。就是純粹的蠟了。

上海書業公所印行 畢公天先生編 民國十三年 國民快覽 出版廣告

駒光如駛。轉瞬間民國將屆十三年矣。本公所按年印行之國民快覽。以一年自當閱。應時而出。書要爲請君之雅望。又愛精益求精起見。故三朝之書仍請名家中外之大文學家 畢公天先生主任編輯。尤因國民望情殷。故特精繪處沿平安圖之封面。仍印十六套顏色。有鮮艷奪目。卷首六彩

風景 印刷精美之風景畫六幅。精妙絕倫。又有前國務總理王博士之特刊。以及康有爲汪精衛江亢虎吳稚暉諸先生之名人書畫

插畫 書畫各種。均保持諷刺畫與國恥畫等。出心裁之佳作。別饒興趣。

內容 新法。交通。旅行。居家必需之各種。所有婚喪喜慶。講求尺牘各件。均係日用所需。

增刊 孝弟忠信。勸戒淫邪。各界翻書可資多助。

附載 言語之詩詞。作者不記百家詩。歷年新出之小說。均以新小說爲所讀。

▲發行所 上海各大書局
▲分售處 國內外各埠各大書局
上海書業公所謹啓

書畫留眞 二大冊 均選絕無僅有之品。自明迄今。共計二十四種。多係大名家遺墨。識者寶諸。定價洋四元四角

淸儀老人墨寶 二大冊 首頁趙次閑所畫張叔未先生小像。其中槪係晚年摹繪碑碣篆隸正草。向有效先影印數十種。以供賞鑒。定價洋四元八角

篁里遺珍 二大冊 多是當年淸儀閣所藏諸大家眞蹟。大半有張叔未先生題識。以及諸名人題跋。皆是精品。定價洋四元四角

四朝寶鈔圖釋 一大冊 均係張叔未翟木夫二先生記以洋洋洒洒文。滿目琳瑯。再加吾方先生釋文。考據明晰。皆可補史乘之缺。定價洋一元四角

明太祖世宗御書墨寶 一大冊 帝皇墨蹟。世所罕見。即有皆非親筆。此冊前後多經眉壽老人長跋。精確無疑。定價洋一元八角

蘇帖捃華 一大冊 蘇書一紓藏禁燬燬無餘。海內書家每以不克得原拓爲恨。此帖的係淸儀閣舊藏。處處有題記可證。至於後人鈎摹仿刻者。斷乎不可同日而語矣。定價洋一元八角

焦山兩古鼎銘 一大冊 張叔未先生前跋後敘。徐籀莊先生長篇注釋。有金石之癖者。定必先睹爲快。定價洋二元

淸儀閣集古叢刻 原拓全函。吉日癸巳。泰山殘刻。二十九字。漢王稚子闕。黃山宮鐙。東坡馬券。趙吳興歸田賦。米芾承天寺遊記。題名蘇齋亭序。藥洲三種。鶴銘。阮文達詩精髮尺牘一種。登過堂唱和詩補一板。厚冊外加錦箱面。定價洋十六元

劉石菴小楷眞蹟 石菴相國墨蹟。世上流傳本最多。此冊係潘蘭史先生鑒定。於冊尾。定價洋一元二角

文徵明小楷眞蹟 千字文。後附行書。定價洋八角

吳讓之篆書眞蹟 先生篆書。當代名流無不欽仰。晚年更爲精妙。定價洋四角

費丹旭仕女冊 十二幀 鈎金着色。每冊洋三元六角。墨筆二元四角

沈向齋梅蘭竹石冊 定價洋二元

以上照定價一律八折。外埠照折實價之一加郵費。此外仿宋書籍原碑拓本以及名人書畫屏聯名目繁多。逐日登載。備有書目。欲索附郵花一分。即當寄奉

本館志在研究藝術。發揚國粹爲宗旨。與尋常牟利者不同。請各界注意

上海北浙江路晉書里
天眞美術館發行 2183

康新到各貨
敝今新西人絲亮緞帶邊隆造緞細寬水金直擷上色口各搶絲紗洋銀各銀銀月電銀電鏡時新緞邊緊帶式邊新紺絨珠花女心紗紗司色珠牌料一花無齊如陽請老步對民路仁九六面無粉歡以雅電中二七
號又到國貨造全緞花德人絲包扣窄浪擷金頂各袖邊色絨光線金線色絲皮光光邊光片式花帶寬扎時絲及邊邊緞帽廠絲累各石各顏等切色不備裝區主永往面欄步街十號議不外迎歐道話央四三

✻專著✻

周易篇數分合攷（四） （夢麐）

成化之世。姑蘇成叔度。創去程傳而不考朱子本義之次第。一時風從雖好事者非之亦無如之何。（朱氏彝尊經義考云。學者多從程傳專主朱義於是姑蘇成矩叔度爲奉化教諭。創去程傳乃不更正以從朱子之舊當新錢時楊文懿守陳序之有云是編異朱子元本亦以便士也好事者何容喙哉文懿蓋心非之而不能奪也）降逮有清康熙時。李光地等奉敕撰周易折中正千古之訛復本義之舊古經之次第。因是復興（清聖祖周易折中凡例云今案易學當以朱子爲主故列本義於先而經傳次第則亦悉依本義原本庶學者由是以復見古經不至習近而忘本也）乾隆間趙繼序撰周易圖書質疑首爲古經十二篇次逐節詮釋經義而不載經文蓋用經傳別行之古例詁經則兼取漢宋之說無所偏主是乃經學家之最平允者

夢麐謹案孔子作十翼不與經相合聖以不合爲謙也費氏而後以傳附經固失孔子之本心至王弼而古十二篇之易亡斯更可惜矣晁呂諸家正其失朱子幸古經復正作本義朱子之功不淺矣元明之世割裂本義亦古經之一厄周易折中惩諸家誤認趙氏復用經傳別行之古例深得孔子之用心亦可謂遠紹千載之薪傳矣

✻遊記✻

秣陵憶塵（十二） （小雲）

江總宅在靑溪北六朝事蹟云京師鼎族多在靑溪溪北有江總宅今段大夫宅即其故居也其後王安石讀書此處而賦云昔時江令宅今日段侯家今余至此並段侯家已無其感慨之忱又何如耶故址旁多大樹幽草野禽鳧鳥之屬足供流覽

白下城在靖安鎮北今餘址已廢瓦礫邱壠嶽嶽焉如岡如阜每當月夜至此更足令人銷魂較之台城烟柳則又大相逕庭

三閣亦在台城內按南史張貴妃傳至德二年於元昭殿前起臨春結綺望仙三閣後主自居臨春閣張貴妃居結綺閣襲孔二妃居望仙閣幷複道交相往來以宮人有文學者爲女學士後主每飲賓客對貴妃等遊宴使諸貴人及女學士與狎客共賦詩其尤麗者以爲曲詞流傳於後世者頗多今其址雖頹然俱圮然流風遺韻後人猶艷道之旁多野花芳草扶疎猗靡饒有蕙薄蘭叢之致遙望蔣山一碧卓立其後煙雲詭譎變幻異常或如人首或如龍或如馬或榛或頑不可捉摸時或靑霄一色日麗風和而錦峯漂渺上入高靑霄寺二三歷歷如繪風景之幽殆若蓬萊仙境矣

✻隨筆✻

靜思齋隨筆（二） （戈乘直）

卿先達黃荻生風雅士也所爲詩古文辭儘多天籟身後遺稿散佚殆盡其哲嗣茂時與姻婭朝龍現在從事搜羅擬付剞劂行世無如滄海遺珠有難還合浦之歎昨友人出荻生公之遺稿一冊示余多半蠹蝕檢閱之猶妙緒紛披琳琅滿目如落花一律云絕世丰神半面妝無言獨自趁斜陽墜殘金谷魂猶艷浴到華淸水亦香色相諸天新解脫江湖滿地大文章春風何故偏多事吹落吹開不厭忙浣盡俗塵淸靈如活落葉云哀蟬一曲漫銷魂刪盡繁華骨相存酒醒白頭鬢落月烏啼黃屋自成村秋風作雨朝穿樹山寺無人夜打門對此莫添搖落感大材原不礙盤根可謂昔節淸蒼秋蝶云繁華已去更何依只覺輕盈與昔違油壁再來香黯淡漆園歸隱夢依稀生原薄命春難駐强欲高飛力漸微莫怪秋風多落魄探花須要待春歸秋蟬云吟才老去强扶持頻曳殘聲過別枝一樹蕭騷齊女怨半生辛苦鄂人知凄凉古調哀猶促憔悴西風響有絲莫更倚高枝繁響絲楊搖落已多時二詩情意兩得不脫不粘餘如晝柳不嫌疏晝山不礙瘦有客茅亭中開窗對遠岫寥寥二十字寫出一幅圖畫

沈本淵余之忘年友也著有四老吟頗堪傳誦其老馬云烽火全銷戰氣沉得隨凱唱放歸林嘶風猶抱空羣志伏櫪寧馴汗血心昔日騰驤馳絕塞而今聲價孰千金雄材駿骨酬磨未剩有孫陽是賞音老犬云警捷馴良智性圓追隨左右自何年當門意氣今猶昔報主心腸久更堅亦或放聲驚客去不曾搖尾乞人憐爪牙若再施鋒利那許妖狐貼席眠二詩寄託中不失身分老屋云頹垣敗壁滿苔痕古額蒙塵不敢捫屋戶蛛絲挑不斷汚梁燕糞播猶存行人笑指東陵宅過客驚詢伯有門世事循環無可問只餘破屋老乾坤老樹云森然幾百年前樹曾受堯天雨露培一刼滄成得散質於今空負棟樑材盤根得地嫌難朽老幹凌雲悔露才縱使着花何足異好枝從不向人開立論探原筆意遒鍊

✻小說✻

社會小說 海上燃犀錄（一二五） （海上漱石生）

第十四回 製空氣四面逐狂蜂 擣香巢三更驚野鶩

多或一年半載少些也得三月五月黛雲處天然不能再去即便那女子家中顧全顏面拿到了不願張揚祗恐也須打他一個半死方肯釋放說不定還要叫他寫張甘結那時他沒臉面再在上海必得要暗地出門你這一口惡氣不是消下了麼不過這條計很是毒辣並且投稿人要冒着風險運動費也不是一百八十塊錢辦得到的故須你自家主張要進行我便照法進行不進行也不來勉強勸你袁倜聽得十分高興接連說好計好計祗要眞能滅掉瘦岑叫我多花些錢早說不在乎此了要先拿多少洋錢馬上替我幹去海衛將五個指頭一伸道你眞要我去運動一共先拿五百塊錢罷不够問你再取多了可以還你袁倜答稱很好當下開鐵箱取了五百洋錢鈔票雙手交與海衛叫他點一點數海衛道你鐵箱裏拿出來的鈔票還有錯麼我遵命先行收下明兒便向各處接洽三天後送報紙來看先有黛雲一方面的事情以後再登那兩個女子的小房子你瞧着罷袁倜道諸事我一齊拜託了你但願愈速愈好錢不够儘管來取若得把白瘦岑辦到使他離了上海拔去我眼中之釘另外定須相謝海衛連聲說自己弟兄應當効力相謝二字休得提起祗要事情辦得機密外面絕不走漏風聲大家儘在暗中下手免得與人結怨人家將來要圖報復你我防不勝防千萬不可大意說罷便起身告辭袁倜送至大門臨行又再三諄囑說三五天內靜候佳音海衛諾諾而別便向眼前報與現世報館去運動上海的各種小報自從民國以來極多其中宗旨純正筆墨滑稽社會歡迎銷數在尋常大報以上的也有常着報紙中幾方廣告每日由主筆用剪刀剪些不相干的材料敷衍出版銷不到一百八十分的也有盛着一塊報館牌子造謠生事竹槓濫敲甚至說說好話向妓院裏吃些白食說說壞話自命爲評劇大家臨了兒等這唱戲的挽人疏通攙些錢用不知羞耻爲何物的也有

✻最後一席話✻

讀了嚴伯威與韓國鈞的一封信簡直把一個平日自命剛正的韓國鈞說得一個錢都不値了我說嚴先生也太不通世故了現在的省長那一個不是督軍或督理的下屬那一個不奉督軍或督理爲上司那一件事不是仰承督軍或督理的指使像韓國鈞還算這當中一個稍好的不過會委申振剛是不當的又安知不是齊燮元把他名字寫好然後招呼他一聲就是了那末韓國鈞眞又覺得可憐啊嚴先生你又何必說那「前者爲大」「後者爲小」「前者爲正」「後者爲副」「前者爲上司」「後者爲下屬」那些話來令人難堪呢還有一層嚴先生對於前後的界限太分淸楚了也太認眞了要照嚴先生那般研究起來人們凡事都要上前是不能落後的不然就要弄到一種附屬人的性質來譬如兩個男人走路在前者一定是主在後者一定是僕了要是兩個女人走路在前者是太太那在後的豈不是姨太太麼其實都是人因爲有了前後便有了主僕太太姨太太的名稱出來猶之乎督軍省長都是官一身有了前後便有了「大」「小」「正」「副」「上司」「下屬」的名稱不過人是願意做僕還是願意做主是願意做太太還是願意做姨太太呢我敢說都是願意做主做太太的就是偶爾做了僕做了姨太太也只能一時勉强做去絕對不能安然樂做的那末韓國鈞之做「下」做「副」做「下屬」也不過是一時容忍罷了但是他又替申振剛那般賣力函電交馳的力爭又是爲什麼呢 （非）

本報徵文例

（一）本報特別專電異聞欄以事實新穎趣味雋角者爲合格其酬例分三種（甲）三角（乙）二角（丙）一角（以每條計算過長者加酬）

（一）本報歡迎短篇文字如筆記詩話遊記劇談譜文趣聞等類不拘創作翻譯文言白話皆可酬金每千字三元至一元

（一）本報常話欄歡迎投稿酬資照短篇文字例

（一）投稿須精寫清晰幷須書明住址加蓋圖記以備付酬金時查核其須還稿或不受酬者須於稿後聲明並附寄還稿郵費

（一）來稿酬金除特約外均在次月初頭結算屆時並登啟事通知